(可認物便郵種三第日四十二月七年一十正大)(紙報券立號掛准特政郵)
康德二年七月八日 THE MAN CHOU PAO 星期一 No.4492 (第一版) (一)

滿洲報

(本報價目)每月一圓四角六個月七圓八角全年十五圓(郵費先惠郵票不收)(外國除中國日本概加郵稅)
(廣告刊費)一行十二字起碼一日每行一圓特別地位加倍長期者另議
以上俱以滿洲國幣爲本位但在中國以現大洋日本以金幣爲本位
發行所 大連市常盤町二十九番地 滿洲報社 電話
發行人 王平山
編輯人 金念曾 印刷人 金集盦
THE MAN CHOU PAO 29—31 Tokiwacho Dairen, Manchoukuo.
昭和十年七月八日

處置中央黨部及今後保障
要求國府作最後答覆
日駐華首腦部開會決定
關於斷然之處置亦曾作圓滿之協商

日使有吉、六日上午十一時半、邀陸軍武官磯谷、海軍武官佐藤、至大使館事務所對新生不敬事件、舉行重要協商、蓋關此事件自日方提出要求後、中國政府不僅無任何意思表示、且對此事件負有重大責任之中央黨部亦毫無誠意可言、隱匿不敬記事執筆人、要弄處罰下級職員等姑息手段、湮滅證據、而表示迴避責任之態度、均其表現也、南京政府既如此無能、中央黨部既如此無誠意、則日方除以最嚴重之態度處置外、當無他途、六日 駐華首腦部會議、有鑑及此、關於徹底處置中央黨部及今後保障、乃一致主張須要求 南京政府 與以最後之確定答覆、又聞對於中國仍荏苒遷延時、應採取之 斷然措置、亦曾 作圓滿協商云(七日上海電)

蔣介石始終迴避責任
南京政府不能決定對日方針
其無誠意態度頗爲各方不滿

自「新生」事件繼華北問題而起、國民政府之對日政策遂遭逢絕大之危機、政府部內各種勢力雖各苦心積慮籌劃對策、惟以最有實權之蔣委員長、依然以共匪勢力擴大爲理由、不離開四川、對於政府內部要人之請訓、或電覆以「妥善處理」故各派莫不苦於難測其眞意、政府方針、遂難以決定、近黃紹雄、蔣伯誠業於六日飛蓉、七日晉謁蔣委員長、然豫料殊難以能聽到蔣氏之確實方針、總之、蔣氏是始終的迴避責任、藉留進退餘地、其無誠意遂購各方之不滿云(七日上海電)

對國民黨部之責任
希望日本寬容
代理行政院長之孔祥熙談

於中國「新生」雜誌不敬事件重大化同時、國民政府、因行政院長汪兆銘氏、因病已赴滬療養、乃命副院長孔祥熙氏代理院長、以最高責任者資格、繼續苦心研究對策、日記者於四日上午十一時、特至中央銀行三樓、訪問正在掌理該銀行總裁職務之孔祥熙氏、率直的叩詢爲政府最高責任者之孔氏的意見、據孔氏之談話、國民政府對於解決不敬事件、與日本方面之方針、完全背馳、即擬依處罰直接責任者及對日方陳謝等對事件之應急處置、以謀解決、至於對國民黨上海支部檢閱當局之重大責任及基諸國民黨部錯誤之指導精神等根本的原因、竟擬置諸事件以外、其不誠意之態度、逐次暴露、孔氏之談話如次

貴國之皇室、爲貴國朝野一致尊崇之的、余亦深知而景仰、茲對此不可侵犯事體、雖云知識及觀念不足而居然在一雜誌上、輕率的揭載不敬事件、殊覺愧對、國民政府當局、爲期貴國滿足、刻在力謀善後處置中、現在雜誌、業已廢刊、責任者之處罰、將按法律受嚴正之裁判、目下亦交與司法當局、對於貴國之情形、知識階級因已諒解、奈因知識不足結果仍有不通事理者、不時引起遺憾事件、殊屬困難、但彼等若爲對內的事情、如何皆可如此、既惹起國際問題政府決始終以誠意以謀解決、然而關於爲雜誌、出版物檢閱機關國民黨部之責任、深望日本再稍表示寬容之態度、元來國民黨部在上海擔任檢閱之目的、專爲嚴重取締共產軍、共產黨之宣傳及印刷物、以及宣傳品是以當然得檢閱種種極複雜之印刷品、雖然即云檢閱機關亦未必盡屬精通國際情勢有識者之集團、是以不無多忙與無智之錯誤、斷無故意而出此行動者、因之對此責任者、希望亦無須追究、又傳該事件發生之原因、係基諸國民黨部之排日的指導精神等情、想國民黨自同盟發辭以來始終以兩國協調爲黨是言至此因看出有強將國民黨部、漸移於國民黨全體之態度、故解者乃重行追究黨部之責任)雖云國民黨部、決未抱是等指導精神、唯因、有多數黨員均關係於黨部、是以其中不無排日思想、尤其自事變以來、因對於貴國之感情、益趨激化、故抱排日觀念者、頗不在少數、然而現在因兩國之接近、是種空氣亦隨之漸次解消、無論如何此次之問題、政府深擬以誠意趕早解決、繼向兩國提携之眞目的邁進云(七日上海電)

說明 定於十日開始營業之寧佳線之牡丹江、林口線業與營業中之圖寧線接續、料於最近將來、即可成爲至松花江岸佳木斯、縱斷東部滿洲之產業上重要幹線之一、因之由林口再向東至密山之林密線亦將修築、又林口附近最近因發現煤礦、是以決由滿洲煤礦會社經營、投資採掘云

新生仍出賣
不徹底之取締
日使館警告

上海市長吳鐵城氏、對日政府當局所誓約之禁止發賣新生雜誌、六日奇怪的忽發現出賣於租界內中國書局、大使館方面、對此已問市政府發出以追究不徹底之取締責任與以嚴重警告云(七日上海電)

新生爲義勇軍
後援會變名

「新生」不敬記事執筆者易水已經銷聲遁跡、五日檢察廳傳喚時未能出首、致惹起居滬日僑激憤、至編輯者杜重遠之第三回裁判、七日在滬最高法院舉行、在第一回裁判時、因判明已經中央黨部檢閱、致陷黨部於窮地、故學日裁判、中日兩國咸重視鏊之、且暴露杜重遠乃與張學良、馬占山等一系勢力有聯絡之排日分子、遂又掀起新的波瀾、查新生亦實即東北勇義軍後援會之變名、由上海地方協會出資者(上海電)

嚴罰執筆檢閱者
蔣汪亦應陳謝
解散黨部更爲必須條件

自「新生」事件發生以來日駐外當局因在滬日僑咸激忿塡膺、惟恐即時惹起意外事態乃或以口頭或以文書囑其暫時靜觀、顧日僑等以爲本問題既有如此重大性、按華方今日之態度、對本問題務須嚴重懲罰執筆責任者、檢閱責任者、及檢閱監督機關、即國民黨之最高主腦者、現政府支配者之蔣介石、汪精衛兩氏亦須陳謝、且解散中央黨部、以此爲解決之必須條件、並以爲對此等如果等閑視之、則對于於不敬事件的將來保障、實無何等意味、關此就日前有吉大使所披瀝之明確的所信上觀之、與日當局幾番希望日僑要暫時靜觀上、則上述之必須條件、當然將能包含於解決之條件中云(七日上海電)

津沽司令部
設置諜報班
偵查反動分子

據錦州息、津沽保安司令部爲偵查此次滿日要人動靜及反動分子爲目的計、特於總務處內、以秦瀛洲爲部長設置一課報班、並整備陣容、即將開始活動、部員入選及擔任狀況如左

一、部長、秦瀛洲、指揮一切

一、特務員、郭有珍、高玉璞秘密聯絡青幫及內部之行動偵察

一、特務員、瞿玉書、四大頭與日界各旅館經理、茶房及各娼窰主密接構成聯合網、並偵查在日界潛居之一般不穩分子之活動狀況

一、特務員、劉子玉、韓命波、劉玉亭、顧長海對租界內在野軍官及高級反動者公館內傭人以及日本政軍者之傭人、施行秘密聯絡後、並偵查內容

一、特務員、杜金銘、伊振玉、與法日兩租界在職中之中國人聯絡構成秘合網

燒燬分駐所
皆係正規軍
熱警廳長報告

據熱河省警務廳長報告、三日天未亮時、不法越境侵入石頭城子燒燬警察分駐所與滿洲國警察隊交戰之察哈爾軍、擊傷分所長、並奪去槍械後、即向西方逃去、察軍中有八名着便衣、百餘名皆係正規軍云云、滿日當局對事態之歸趨、頗重大視之

閩東之赤匪
徐應滿槍斃後
僅有范鐵民股

流毒閩東一帶赤匪僞政府南區革命委員徐應滿於上月被詔安保安隊逮捕、三日晨在詔安槍決、行刑時、萬人稱快死匪伏法後匪部已消滅、僅有范鐵民股二百人、出沒南洋附近、不久亦可捕獲撲滅(七日福州電)

組勦匪宣傳隊
女性爲隊長
喚醒被誘民衆

新十師長史鴻烈以被匪各鄉民衆、薰染赤化、非經一番改造、恐爲政治前途隱患特組勦匪宣傳隊、以自新女性魏廼希等爲隊長、隨軍出發赴各收復區「從事宣傳、以喚醒各被誘惑民衆(七日福州電)

證書均已製竣在短期內即可發給證書(三日南京電)

馬洪煥暫代
銓敘部務

國民政府六日命令銓敘部部長林翔因病辭職着馬洪煥暫代理部務(七日南京電)

袁良請辭職
政府極力慰留

黃郛系在華北幾存之唯一人物袁良、最近向中央政府呈請辭卸北平市長職、政府雖努力慰留、結局似仍不能回心轉意(七日北平電)

接見吳鐵城後
孔祥熙赴寧
周材到滬謁宋

孔祥熙六日晨在邸接見吳鐵城、定八日晚入京、又周材乘夜車抵滬、旋謁宋子文、有所商談(七日上海電)

企圖揭旗於察省
馮玉祥赴張垣
舊吉部聽命舊宋軍反對
不久仍當折歸泰山

久息影泰山之馮玉祥氏因誤斷華北新情勢與信舊宋哲元軍有不滿之說現判明遂因企圖揭旗於察省、已潛下泰山喬裝赴張垣矣、惟以現在能惟馮命是從者、祗有駐札多倫之舊吉鴻昌部下約一師、至舊宋哲元軍事實上已處於反對立場故與華北情勢殊無何影響、將見老馮不久即將掩旗息鼓再折歸泰山云(七日北平電)

漢口排日復燃
竟宣傳平津歸爲日有
寧滬亦將陷同一運命

國民黨員及秘密結社關係份子、因華北問題解決、多前往漢口、故漢口地方一時停歇之排日運動復燃、而呈險惡之狀態矣、現漢口市內大事撒散關聯華北問題之排日傳單、繼續發生侮日的行爲並向各中小學校等宣傳謂「北平、天津今已歸日本所有、國民如果忘掉對日本的敵意、則最近上海、南京當然要與北平陷同一命運矣」並命兒童作「打倒日本帝國主義」之作文、並將此刊載於報章上等排日侮日行爲甚多、且於「提倡國貨」之下、投以一抹暗影云(七日上海電)

陳紹寬到滬
於閱艦隊後
赴閩廈巡視

海部々長陳紹寬、因定八日在滬檢閱駐滬各艦隊、特於六日晨十時、由京乘海籌艦駛滬、約七日晨即可到達、並聞陳氏在滬檢閱後、順便與次長陳繼良有所商談、並將再往閩廈一帶巡視(七日南京電)

孫科探汪病
謂經過甚佳
熱度已稍退

孫科、馬超俊、六日晨抵滬孫於九時赴諾爾醫院、探視汪疾、據談、汪氏醫治經過甚佳、病中精神亦好、熱度較昨稍退(七日上海電)

蔣使船中談話

蔣作賓大使五日午後九時半搭自橫濱起錨之顧蘭德總統號歸國、船中談云

此次並非急歸、蓋請暑假歸國者、歸去當然要晤汪院長、但並無要緊事情、汪氏辭職說、得自報章個人以爲殆無其事、即使汪氏辭職、對自己之進退亦無所考慮「新生」事件、亦得自報章、現在無何可談中日關係、要在双方各表示誠意、惟以此始足以祛除所有之障碍也(國通六日東京電)

西北文物展覽
又開會籌備

西北文物展覽會、六日在考試院華林館開第二十一次籌備會議、主席董道寧、議決事項、一、郭維屏辭常務委員、改推蕭參員增擔任、二、並推趙壁山、楊重山二先生負責辦理、三、本京展覽會會場、擬假民衆教育館公共體育場及第一公園、四函西北各省政府、請於八月二十日以前、將所有徵集物品送會(七日南京電)

漢口水位益增
堤埧被沖毀低處受巨害

本年入夏以來、長江水位繼續上漲、沿江低處受害至巨各地堤塌多爲水毀、目前水位仍繼續增高、險象加重、賑委會應各省電告、正籌劃救濟辦法(六日南京電)

關於漢江五日水位升漲紀錄據接到江揚子水利委員會漢口電報稱

本日漢口長江水位爲四六五尺强、二十年同月水位爲三十九尺(六日南京電)

全國經濟委會近以長江水位上漲、至馬華堤及武惠堤、據報載危殆、險象環生、四日特電令江漢工程局、隨時將此項詳情詳電報告該會、並令急飭所屬、努力防範、俾免大患(六日南京電)

立法院會議
通過各法案

立法院五日上午八時、開第四屆第廿四次院會、由孫科主席當通過防害國幣懲治暫行條例及職業介紹法會計法福建地方建設公債等要案、

司法考察團
赴鎭江參觀

國立廣東法司學院第五屆卒業司法考察團、日前抵京、由馬市長派員領導、並至各高級行政機關參觀、連日工作甚爲緊張、定六日離京赴鎭江無錫蘇州等地參觀(六日南京電)

訪日紀念章
蒙此恩典者
六萬人以上

滿洲國政府方面、爲於永遠紀念皇帝陛下訪日並使兩國親善關係愈趨於緊密化、特製有御訪日紀念章、目下正在起草中、蒙浴此恩典之紀念章者、聞滿日兩國約有六萬人以上云

連雲港船位費
實行豁免一年

隴海鐵路局以該路東端連雲港刻已開港、若依照鐵部所公佈之連雲港碼頭管理暫行規章實施、各泊該港船隻均應繳納船位費、但値此剛開港時、爲體念商艱、並招徠營業起見、頃呈鐵部請將此項船位費、自七月一日實行起豁免一年、聞鐵部已與照准(六日南京電)

英買蒙古馬
香港軍當局
派獸醫渡滿

據奉天關係方面得電、英國駐香港軍當局、現着眼蒙古馬擬購買多匹、用於賽馬、派該軍獸醫黎迭渡滿、赴海拉爾方面選購云

仍無結果
滿洲里會議

六日午后一時舉行之第十二次會議、外蒙方面仍與前次同樣依外蒙方面地圖、堅持日說解決哈爾哈廟附近之土地歸屬問題、滿洲國方面當謂完全以地圖設定國境者極爲危險、歷約三小時之論爭仍無結果、當約以末次會議於九日舉行遂散會

南大使致電外省

關于設置滿日經濟共同委員會之條約案、業於三日在樞府正式會議上可決、茲據日南全權大使致電外省稱、滿洲國方面關此亦已於五日經皇帝陛下勅裁、故訂於十五日午前十一時(滿洲時間)南全權與張外交部大臣間在新京正式簽字、至條約之正文內容、約與簽字同時分別於東京新京公布云(東京電)

今日本報三張半

處置國境紛爭委員會
由滿蘇日蘇分別設立
猶大使再訪廣田外相所提議
日與滿洲國接洽後再表意見

駐日蘇使猶烈涅夫、六日上午十時四十分、復來外務省訪外相廣田、關於日前所談之日滿蘇國境紛爭處置問題繼續談商、十二時餘始辭去關猶大使關於國境紛爭處理方式、以蘇方希望由日蘇、滿蘇兩國、分別成立二國共同委員會所、請日方對於設立委員會意向與以考慮、日外相廣田比答曰、設三國共同委員會處置國境紛爭一事原係前此日蘇兩國談商處理國境紛爭時日方考慮之一具體案、日本鑑於其後之現實情形、對此次蘇方提議、當與滿洲國接洽懇商後、再表示日本採二國協定或三國協定見解云云(七日東京電)

駐日蘇聯大使猶烈涅夫氏、六日上午十時四十分、至日外務省、訪問廣田外相、關於設置爲防止滿日蘇三國之國境委員會、繼續五日、進行會商、首由蘇使謂依蘇聯政府之意向、對設置國境委員會、並無異議、唯關於該委員會之組織、應以何種形式構成、將其成爲滿日蘇三國共同委員會歟、抑或由滿日蘇分別設置區別的委員會、詢問日本政府之具體案、等語、繼更開陳蘇聯方面之意向、對此廣田外相答稱「關於委員會之構成、日本政府尚未準備確定的具體案、尤其本問題、因與滿洲國有極大之關係、故日本政府有擬先滿洲國政府充分協議後方能決定具體案、然後又交換二三希望意見、至零時三十分、會見始行告終、在該會見所獲之結果、猶大使將更詳細請訓莫斯科政府、俟接得回訓後即將再行會見、進行具體的協議云(國通六日東京電)

關東軍之態度

關東軍當局對于蘇聯駐日大使猶烈涅夫根據本國政府回訓回答應諾設置處理滿蘇國境紛爭之委員會一節、執有如左見解

維持遠東和平乃我方始終切望者、我方並常努力向此大方針上進行、惟最近蘇方竟提出與事實不同之抗議、並報紙等上刊載虛構之事實、顯係表示挑戰的態度、我方以爲如果蘇方不改變其此種態度則不得以在投置國境委員等上進行兩種步驟

交涉當在東京
三國決定態度即開始

設置滿日蘇三國國境紛爭處理委員會案、五日外相廣田與蘇大使猶烈涅夫會見時、意見已見一致、今後滿日蘇三國當局即行着手愼重研究一俟三者之具體的態度決定三國間約期開始交涉、至該交涉之地址、似在東京云(國通七日東京電)

交涉設置委員會
幷議國界撤兵
日外務省所擬之腹案

設置滿日蘇三國共同委員會一節、已決定最近開始具體交涉、惟以滿蘇國境紛爭原因、要在蘇方在國境方面集中之兵力過大、故外相廣田執當協議設置上述委員會同時並協議確定國境線及國境撤兵問題之方針、查蘇聯之增兵遠東、自事變後頗形顯著、現在有兵員卅三萬、戰車七百輛、致釀成滿蘇國境間之緊迫空氣、此日方所以要求蘇方縮小兵力迄何等程度、更因設國境委員會以確定滿蘇國境、藉廓清禍根也(國通七日東京電)

滿日蘇三國々境紛爭調停委員會之目的並其構成樣式、日外務省事務當局目下正事進行調整、其腹案如左

一、三國々境紛爭調停委員會、係以在現地本迅速之處理與防範三國間勃發紛爭事件於未然爲目的

一、國境共同委員會之構成細分爲中央委員會與現地小委員會、中央委員會常設於新京或哈爾濱、現地小委員會、設置於國境紛爭之現地各地區、例如黑河綏芬、滿洲里等、使其各行分散

一、過有國境事件、先向勒發現地之小委員會提議、如難以解決、則移讓於中央委員會

一、如在中央委員會仍不能解決時、將事件正式移於外交々涉、由政治的交涉謀友好的解決

一、現地小委員會、以滿日蘇三國地方官憲駐外々交官軍憲構成之

一、中央委員會、日方擬命駐滿大使館參事官級人物特行參加、蘇聯方面按辦法有使駐日大使館參事官參加之必要云(國通七日東京電)

讓步則極反對
主旨上雖無異議
靜觀中之日陸軍態度

陸軍當局對設置滿日蘇三國國境共同委員會之具體化的情勢、以爲目下是外務省關係事項、而以靜觀態度注視其經過、軍當局對本問題以爲在主旨上雖無異論、顧爲形式上成立委員會而使滿日兩國方面讓步、則絕對反對且鑑於蘇聯方面而當應諾設此種委員會以前蘇突然向日方提示日前之抗議的事實、則觀察以今次協定或會爲導蘇方有利之伏線蘇聯方面態度應嚴重監視、蓋以爲以應諾設置委員會之一紙通知、而能順調進行交涉、而一掃三國關係之懸案者、未免失之過早、故斷案謂在今後折衝上要在依蘇方對本問題能表示何等程度之誠意耳(國通七日東京電)

四平街日語學院招考新生

一、額數 高級科四十名專修科五十名揷班二十名速成科五十名男女兼收
二、報名期 自七月一日至八月十三日止
三、考試期 八月十四日外埠隨到隨收有證書免試
四、開學 八月十五日
五、校址 四平街道東附屬地內宣和街路南 另有詳細簡章函索附郵票二分即寄

敝人於民國年間領得官地皮一段坐落工業區南七街蒙發給壬字第十九號租約壹張因事變歸法庫中途遇難時將租約丟失除呈請市政公署另行補發外無論何人拾得此項租約者概作無效特此聲明作廢
敝人 張鵬程謹啓

奉天培英專科招生廣告

學額 一、英專科日專科新生各四十名 二、英專科第二、三、四、六各級揷班生各十五名 三、初中第一級新生四十名 四、初中第二級揷班生十五名
資格 一、高小畢業或同等學力者 二、初高中肄業畢業或同等學力者
考期 第一次七月二十一日第二次八月二十三日(外縣准隨到隨考)
報名期 至開學前三日止均可隨到隨報
保送 有各地教育機關保送者准免試入校
報名處 本校招考處及各縣教育局代轉報(簡章函索附郵票二分)
校址 奉天大北邊門外中央大馬路々南紅磚大樓

本鐵路局原稱洮南鐵路局本日由洮南遷移齊齊哈爾同時改稱爲齊齊哈爾鐵路局特此通告
七月八日
齊齊哈爾鐵路局

感謝佟崔二君之德政

東豐縣十區那丹伯地處邊陲萑苻遍地向爲匪藪自事變以來居民蕩析田地荒蕪幾無寧日幸於去冬佟君鎭華來長警署下車伊始即詢民間疾苦洞悉難況當即督飭警團晝夜梭巡遇匪賊入境者即行痛剿窩匪濟匪者即行嚴辦因之地方安謐行旅無驚春耕晏然此外行政方面凡應興應革事宜無不擘畫周詳努力邁進故本區警政大見起色此皆該署長關心民瘼熱心職務之良果也又區長崔君孟蘇自蒞職以來對於維持地方攤派公款接濟民食修補道路籌劃保甲以及其他應辦事宜認眞進行勞怨弗辭期爲地方造幸福爲民謀樂利若二君者誠本區之福星國家之良吏也公民等因受恩深重無以爲報謹登報端略誌盛德以伸謝忱藉報萬一云爾
十區村民同啓

緊要啓事

鄙人長子張子敬游手好閒不務正業且浪費無度誠恐至親厚友不知底蘊受其欺騙財物致受損害茲登報端以資通告自登報後凡有與張子敬銀錢川換鄙人槪不負責特此聲明
西安縣居民張錫五謹啓

南洋兄弟烟草公司招考奉天市推銷員廣告

本公司現擬招考奉天市推銷員十名凡有推銷經驗及能力者均可前來本公司報名期限截至七月十二日止酬報從豐志投考者希迅來報名以免額滿見遺此啓

法國總理突向英政府發出爆彈的重大通告
表示整個的支持莫索里尼對東菲行動
英大感狼狽開臨時閣議

據英政府最高方面確息、拉伐爾法總理、似已對英國政府通告畧謂對於東菲之莫索里尼總理的行動、法國決與以整個的支持、且對意大利政府將來以亞比西尼亞國爲保護國、亦未持有異議等語此乃日前在羅馬會商、由愛登英無所任部長提示之一英國政府爲在亞比西尼亞獲得海港、願將英領蘇馬里蘭一部帶狀之土地、割讓與亞比西尼亞、但一方須命亞比西尼亞政府、容許意大利政府以至某程度之領土的經濟的讓步一妥協案、當被莫索里尼總理駁斥後之事、是以此次因法國、突出以上記之態度、英國政府、頗受極大打擊、其面目大有已完全喪失之感、愛登無所任部長、一日在下院、確認上記英國政府之提案、談話如下

吾等曾再三考慮、始提示上記條件、至於毫無報償而欲割讓英國領土者、實因有重大之理由存在、故且爲收拾如現在之重大時局、即有些許犧牲、亦屬不得已

又對法政府突然發出之通告極形狼狽之英國政府、三日特召開臨時閣議、討議對於亞比西尼亞問題之方針、總之拉伐爾法總理之政策、力謀與意大利實行緊密之聯繫者、乃屬明瞭、拉氏對由羅馬歸途再訪巴黎之愛登無所任部長、曾以極不快態度、責問英國對亞比西尼亞提案愛登氏因何不在事前內示於法國方面、並似曾闡明英法海軍協定成立之今日、英法間之協調能否繼續、實繫於英方對該重大事件、事前能否誠意通告法國等情、因此結果、愛登氏雖擔任對聯盟事務、而因此次英國對法意關係、已顯然惡化、英閣僚內、竟有非難其失態者、因之閣僚內意見、似已發生齟齬、以此外交失敗爲原因、現內閣、或將瓦解亦未可知是種風評、在議會之走廊下到處可聞云(六日倫敦電)

與亞開戰時當前急務在握住地中海制海權
並聲明決定增加擴充海軍力
意最高國防海軍會議之結果

意大利最高國防評議會、海軍臨時會議、五日特舉行歷長時間之秘密會議、爲決定對英德海軍協定及將開之海軍軍縮會議對策、以莫索里尼總理爲中心、實行重要討議、在會議後、意大利政府僅公表「已決定增加擴充海軍力」之極簡單的聲明書、據確息、出席該會議之諸提督、均異口同音、力說英德新協定、將引起將來之海軍力異常不安、並陳述在從來之海軍交涉、法國始終使意大利苦惱等點、更言及若與亞比西尼亞、開始戰端時、握住地中海之制海權、實屬急務又當在日之會議、曾詳細協議及擴充海軍計劃之細目的技術問題云(六日羅馬電)

倫敦各報多主持要請日美合作
暗示英將發動國聯會員國出共同動作防止意亞戰爭

當此英政府擬與法國聯合發動國聯機能、以牽制意大利對亞比西尼亞積極自由行動而引起列國注目之際、乃倫敦之有力報紙、復於五日登載英國對此問題應要請美日兩國合作記事、暗示英政府擬以有力之非國聯會員國與國聯合作之世界範圍壓力、對付意大利現正設法進行使之具體化、至其方針則大體如下

一、英國爲防止意亞紛爭之化爲戰爭起見當促進全國聯會員國之集團共同工動作

二、爲使此手段發生實効計應求非國聯會員國中之有力國家尤其美國與日本之支援、採並要請支持國聯之決議

三、以上工作如失敗時、則英國當立於紛爭地接壤國立場上取獨自之保持和平手段(六日倫敦電)

亞國要請居中調停美已覆文拒絕
以紛爭與美無直接關係

美政府、接得駐亞代理公使轉達亞比西尼亞國政府要請爲意亞紛爭居中調停後、經檢討形勢結果實際上已決定拒絕亞國要請(六日華盛頓電)

羅斯福大總統當接到亞比西尼亞政府依據凱洛克不戰條約之邀請、五日夜召國務長官於白宮、經慎重協議結果得結論謂意亞兩國紛爭、祇是歐洲政局之問題、與美政府並無直接關係、乃自午後十時即電訓駐阿她斯阿巴巴(亞京)之代理公使喬治、指令謁見亞王海賚一世、通達美政府覆文、按美政府之覆文、並未關依據凱洛克不戰條約之具體的處置有何指示祇拒絕邀請事實介入耳、其回答成文要旨如左

美政府對意亞兩國政府此次紛爭能以講求得國際聯會議之處置、爲期和平的解決而附以調停紛爭之手續者深引以爲滿足、至紛爭之事實乃至責任之所在任其如何、美國政府切望兩當事國政府能得到滿足之解定、更參照巴黎條約美國政府對兩當事國關紛爭之處理方法、姬訴諸和平的手段以外之手段乃至依據該條約誘致與公約不能相容之情勢、則殊難信之也(六日華盛頓電)

法保障意國對亞自由行動權限
英報所載法意軍事密約議定書中之規定

英政府對意亞紛爭、已下重大決心、而有即與法政府聯合、援用國聯規約制裁規定亦所不辭之勢、惟倫敦各報則以爲與法國聯合早已無望均於五日大載特載意法兩國軍事密約、聞該密約乃前此法參謀總長姜朗將軍訪羅馬時所訂定者、意政府因訂有此密約、乃得將大部軍隊由法意國境撤去、而集結於東非殖民地、此外、據謂該密約尚附有議定書、其中關於處分亞比西尼亞帝國、有規定如左

一、法政府保障意大利以對亞比西尼亞自由行動權限

二、法政府對吉布希阿她斯阿貝巴鐵路地帶以外之亞比西尼亞領土、均不關心故即令英政府慫慂法政府亦將不能同意發動制裁現定也(六日倫敦電)

日巴經濟親善

據日由澤田駐巴大使達外務省電稱、經平生派遣巴西使節團與巴西外交部當局間成立之日巴貿易關係促進委員會之決議內容、已於三日由巴西外交部公布、對此日巴兩國經濟親善之將來、已輝耀於世界、該委員會、並將向日巴兩國政府勸告設立日巴通商評議會、並有以決議重要項目於東京及里奧熱內盧兩地常設一日巴經濟關係緊密化之重大機關於日巴之最近及將來各方面均極爲注目云(國通六日東京電)

交部保全水路新計劃作業

滿洲國交通部、關於康德二年之航政事業、爲期於北滿重要河川松花江及其支流水路之澈底的保全、以資開發地方產業、並助長其他附帶事業等起見、乃於哈爾濱航政局方面、以卅三萬圓之航政事業費、計劃如左事業、並開一部分業已着手工作

一、哈市三姓間測量河川工作爲詳細調査而收治水計畫上之基本資料計認爲重要部分者爲哈市船舶交通路於是乃開始哈市三姓間之測量工作

二、打撈富錦港內沉沒船

三、新設第二松花江及嫩江航路標識

四、凌渫三姓淺灘

五、凌渫哈市港內

蘇聯擴大原計劃製造巨人機十六架
以便編成空中艦隊
現在捐欵達六千餘萬盧布

自高爾基號因空中衝突墜落後、蘇聯政府、即決定重新建造巨人飛行機三架代替、且已着手籌劃經費、茲聞政府近又決定將原來計劃擴大、蘇建造巨人機十六架、以便編成空中艦隊、其建造計劃已於五日經人民委員會通過即日發表如下

關於建造巨人機、以代替因空中衝突結果而致墜落之破壞之文化機高爾基號一事、人民委員會以全國勞苦群衆希求甚殷、因決定建造同型同能力之巨人機十六架

又聞自決定重新建造以來、即手着募集欵項、勞苦群衆之自動捐欵者頗盛、故捐欵總額、截至七月四日止、已超過六千八百萬盧布(六日莫斯科電)

愛因斯坦博士發明單位學說
分析相對性與量子論矛盾於物理學界提示一大問題

以發明相對性原理世界上有名之德國愛因斯坦博士、自德國發生排斥猶太人運動後、即避難美國、仍埋首研究物理學、五日據博士親自發表謂、此次又發明成功一單位學說、係綜合相對性學說及與此背反之量子論、得以說明物理學的宇宙一切之現象、按新學說爲倡量子論以來十餘年苦心之結晶、此項學理爲分析時間及空間視作連續的一流之相對性學說與將精力視作不連續的而欲否定因果法則之量子論間之矛盾、特擬於粒子與空間之關聯作一提議、亦即於今後物理學界提示一大問題也(六日浦林斯頓電)

到處一片恐慌聲漢口金融奇緊
中交等五行放欵接濟錢業
各銀號聯合組織錢業公庫

二十三年度總結帳期中、漢市金融界頓陷慘苦狀態、而以錢莊業首當其衝、故三兩日來、源洛、德隆之收歇、中源、達源之擱淺、加以華興公司停業、中華鋼絲公司倒閉、第一紗廠停工之餘波更有通商銀行之擠兌、滿城風雨震驚全市、經官商各界合謀救濟後、刻已轉危爲安前途已現曙光、月底大比之日、當可平安渡過茲誌詳情如次

◇吳國楨談　二十五日午後三時記者赴市府、訪晤市長吳國楨據談、二十四日召全市商界銀行界代表談話、漢市於十六年集中現金、二十年大水、業務範圍緊縮、信用業務尤少往來、在根本原則上已不能有構成恐慌之事實、故當上海銀根動搖、平津金融、奇艱之時、武漢皆能安穩渡過、除非中國整個金融動搖外、武漢金融市場當不致發生問題、不料裕源於二十二日因週轉不靈、收欵理債、此在平時本不足奇但在滬平風潮之後、人心不定、遂引起其他錢莊銀號之相繼擱置、加以謠言傳說、致造成如二十三、二十四日兩日之恐慌局面、武漢金融市場在平淡安穩中、偶然發生此種一時之不安、自非金融市場之根本搖動、故於二十四日午後、議定救濟辦法後、市面即現安穩情態、廿五日已恢復常態、當不致再生問題、且錢業公庫已組織成立、中央等五行亦已推定交通銀行爲代表、充分準備現金、儘量放欵錢業

◇黃文植談　記者又往訪漢商會主席黃文植、據談、茲口通商銀行擠兌風潮、茲已渡過難關其原因係受滬平影響與年終結帳之期、而漢市大雨連綿商場生意不暢、近因該行行長王恕卿兼任源裕銀號經理、通商庫存轉私自移於源裕銀號、通商總行查帳員陳國華孫子斌來漢查帳、遂將破綻看出、王恕卿無法彌縫、有此數因遂演成此次擠兌風潮、前傳杜月笙氏定二十五日飛漢、現因風潮平靜杜氏已中止來漢、已商合謀救濟後、市面金融已臻穩定、中交中央等行除集資成立公庫收押貨物外、並對於已到期之放欵、不予索取、允予延期、中央中國交通三行、並運現銀二百萬元、首途來漢、如漢市需要迫切、仍可續運云

◇錢業公庫　錢業公會代表李德齋等、於二十三日出席市府談話會議後、當即返會召集各同業緊急會議、決定根據市政府談話、由本帮紹興帮、下江帮合作組織錢業公庫、當場認股者計協成、衍源、正泰、安裕、長裕、廣裕、瑞隆、成城、新德、正裕、福沅、均裕、惠和、誠記各三萬元、晉和、資興、信豐、聯益、利豐、沅豐各二萬元、共認股五十四萬元、其餘各同業可隨意加入、公庫二十五日已成立並推定李德齋、王善臣、曹延祥、王璧雙、吳景垣、康步雲、汪信夫、金輔卿、趙雨亭、余曉卿、唐銘琛、羅道和霽資、珊曾永臣、周純之爲委員、聘請萬澤生、龔詩徵爲委員、公庫成立後、即開始辦公、庫址暫設鳳麟街錢業公會內、該庫之任務、係依照市府決定之辦法、儘量接受同業及外帮之借欵、調劑週轉、穩定金融

◇銀行放欵　市府代表於二十五日在交通銀行召集談話會、計到中央銀行舒賓于、省銀行南夔、農民銀行陳淮鐘、中國銀行趙仲宣、交通銀行浦心雅等、討論結果、決定第一步由出席之五行各先準備二十萬元、共一百萬元、推定交通銀行爲代表、儘量放欵錢業、但不另組織機關、以省手續、其他各商業銀行如有願意參加者、隨時隨意加入、如錢業公庫需欵、逕可與代表銀行(交通銀行)接洽其抵押品爲有價證券與倉庫貨單、由代表銀行支配後、即由各家照需額撥付、如上述一百萬元不敷時、可隨時增加準備數額、以應需要、此外各銀行與錢業向有往來者、仍照常繼續接濟云

屠宰場法公佈(續)

第十一條　違反第七條所定停止使用之處分或第八條本文或第九條之規定者處以三月以下之有期徒刑或三百圓以下之罰金

第十二條　使用人及其他從業員關於其使用主之業務違反本法或根據本法所發之命令時除罰該違反人外並處罰其使用主但其使用主如係禁治產人或關於營業未具有與成年人同一能力之未成年人時則處罰其法定代理人

第十三條　法人之使用人及其他從業員關於法人之業務違反本法或根據本法所發之命令時除罰該行爲人外並處罰執行業務之社員或董事或監察人

第十四條　有第十二條及前條第一項之情形如所應受罰之使用主、法定代理人社員或董事或監察人證明其曾無法防止該違反行爲時則不罰之

附則

第十五條　本法自公布日施行但在施行屠制之區域暫時不施行之

第十六條　省長有特別情由時暫時得不具第二條之規定經民政部大臣之認可對於地方團體以外者許可屠宰場之設立

第十七條　本法施行之際現有之屠宰場在本法施行後三年內視爲依第三條或前條規定經許可者但依從前法令之許可期間自本法施行日起計算未滿三年者則依其期間

第十八條　地方團體設立屠宰場時省長在認爲必要之地域內得命令廢止依第十六條規定之屠宰場

第十九條　設立屠宰場之地方團體應對於依前條規定經命令廢止之屠宰場經營人補償因屠宰場之廢止所受之損失

依前項規定應補償之金額依協議定之協議不諧時徵求鑑定人之意見由民政部大臣定之

(完)

與前王訂紳士協定約束禁止復辟
奧外長會見記者團表示

奧外長瓦爾迭湼克五日會見記者團、談哈浦斯堡王族復辟法案云

新哈浦斯堡王族法與與王統派復辟運動並無何等關係奧大利政府決不擾亂歐洲和平、並無使與諸外國友交關係瀕於危殆之意圖至於前皇后慈達暨下、慈達前皇最近訪問奧大利消息完全是子虛之談、政府當改訂哈浦斯堡王族身分保障以前、業於前王族代表締結紳士協定、約束禁止復辟(六日維也納電)

與羅加諾約不矛盾
爲法蘇條約英政府覆德

關於法蘇互助條約是否與羅加諾公約矛盾一節、德政府前曾質問英國意見英國外交部、因於五日答覆德使黑秀客謂英政府以爲法蘇互助條約並不與羅加諾公約相矛盾(六日倫敦電)

調査綠丸沉沒事件

爲調査綠丸沉沒事件原因抵小豆島坂手漁村之大阪地方海員審判所竹中理事官、及田中理事官四日午前九時開始審問千山丸船長外崎敏雄氏、及綠丸船長田淵孫太郎氏、因負有失去多數乘客之責任者、觀其胸中至爲悲痛、對訊問之答覆其聲甚大、關於當時之海中氣象狀態、視野所能達到者當謂僅不過十米、一方面並謂衝突前之綠丸船尾之船尾燈亦甚明亮等語理事官當追問綠丸之棧橋至船尾乃爲二十米、在霧之視野亦可達二十米、他方面在別室之外崎船長謂、因濃霧、於二百米前方見綠丸之甲板放光意、其後於一分半時間即發生衝突、理事官當追問謂、一分半工夫船即可達二百米乎、對此基於兩船長之答覆、至午後九時始判明衝突時間爲午前一時六分時發生、該夜之濃霧視野大約爲百米云

聯日鮮海底大隧道
內務省調査

所謂類似夢語大計劃之朝鮮海峽與九州間開鑿聯絡之大隧道一節、雖經內務省考慮並未獲得具體案、但據此計劃聞悉、得需工費十五億圓工程得二十餘年、先由釜山起點向對島經壹岐、再出佐賀縣唐澤、爲一延長百七十五公里之海底大隧道也、關於該計劃、內務土木局方面今後似擬急於實行技術的調査云(國通六日東京電)

多獅島鐵路公司籌備完畢

爲開發滿鮮國境地帶之產業日前曾任王子製紙藤原銀次郎氏、爲創立委員籌備多獅島鐵路股份公司(資本金三千萬圓)最近已籌備完了、定六日午前十一時在新義州王子製紙樓上、由藤原代理委員長、及王子製紙董事橫井三郎氏以下關係者多數出席、舉行創立總會

兩艦即將北上

陳策派前參謀長金朝文、二日晨乘胡佛輪赴港接洽收兩艦事陳孝良明晚可抵滬、陳策二日由京抵滬、即首途赴港、率海圻海琛兩艦北上陳季良率海部六艦、一日離港北返、海琛海圻兩艦、因機械損壞候陳策往慰兩艦員兵後、再率領赴京候檢閱、粵廣金海虎兩軍艦、二日抵港與海琛海圻無關

觀艦式的警備
中央與地方慎重磋商中

民政部警務司長、關於九月九日由皇上親臨之下、在哈爾濱松花江上舉行之大觀艦式的警備、二日特派李督察官、高木警視赴哈爾濱、兩氏於三日午前午後一日間、同警察廳、哈爾濱水上署幹部、詳細視察式場一帶、四日與濱江省警務廳、舉行聯絡協議、關於現地警備、實行各般磋商後、即行歸任一面警務司、將來諸兩氏報告再行商酌云

日擬將召閣僚協議明徵國體問題
政府避免發表一切聲明
三長老主張由客觀善處

關於明徵國體問題、受林陸相懇請急速處置之岡田首相五日與白根翰長、協議結果決定於來週初與後藤、小原松田、大角、關係各閣僚磋商後、即可決定今後政府之處置、依政府方面之意見、此際決避免發表易刺激一般社會之聲明書等、將於不言實行中向既定方針邁進、因之陸相懇望之具體的方策、能否採取新方策、仍屬疑問(國通六日東京電)

對明徵國體之政府處置、岡田首相及關係閣僚、於可能的範圍內極力避免發表聲明即從來執進行方針意向之高橋、町田、床次三長老、此際亦認爲政府、須由軍部及其他之客觀狀勢以及由大局的見地上、講以任何之適當處置、在此時也、首相將出以如何之方途、頗堪注目、但因美濃博士之司法處分遷延、在其決定前、亦不得講求政治的處置、故目下首相仍繼續持以靜觀之愼重態度云(國通六日東京電)

朝夕數片可爲壯健之源泉！

强力榮養素　愛表斯

酵母療法即維他命B療法也。夫麥酒酵母以外之酵母（如糖蜜酵母或麵包酵母）皆不能集積維他命B、故無藥効價值、其理由亦在此耳。「愛表斯」乃酵素與濃厚維他命B之自然的結合物、故投之於衰弱病人即治癒從速、且具有强壯胃腸之功、若與醫葯併用時、則能緩和藥劑之刺戟、且有補助其効力之益處、於榮養上或治療上實極至寶之良劑也。

病後服之體力自强

「愛表斯」與向來之榮養劑不同、其自身爲榮養分、同時因其所含之酵素、維他命保爾命樣物質等刺戟人體細胞、賦與活力於內臟諸機關。故衰弱之機能得依「愛表斯」恢復其活力、即至今委靡或發育不全者、亦活潑開始活動、得完全發揮其機能抵抗力漸高、以促進疾病自癒也。

小兒服之發育佳良

幼兒及小兒若見食慾減退、體重不增、血色蒼白、筋肉軟弱、元氣喪失、神經過敏等之症狀、當爲維他命缺乏症無錯、對此若投與「愛表斯」則食慾增進、諸症狀消失、體重增加、發育狀態躍進良好者、蓋爲小兒科醫諸氏所公認者也。於是、對小兒之榮養、無論任何滋養物之先、宜先給與「愛表斯」、可以增加食慾而改善榮養狀態也。

產婦服之母子皆亨

孕婦或產婦、須平時之五倍維他命B、苟缺此則後日母子當患維他命B缺乏症。如此者若投與「愛表斯」時、不但補充維他命B、且能促進母乳之分泌旺盛、保持母體健康、助乳兒發育成長。如於懷孕中服之、可保安胎、分娩順調、康泰無比。

全國各藥店均有出售

錠劑（三〇〇錠…日金一円六十錢　一〇〇〇錠…日金四圓八十錢）
粉末（一〇〇瓦…日金一圓七十錢　二五〇瓦…日金三圓五十錢　五〇〇瓦…日金六圓）

紅星牌、太陽牌、天安牌、沙倉牌啤酒釀造元　大日本麥酒株式會社

總批售處　大阪市東區道修町三丁目　株式會社　田邊五兵衛商店
東京市日本橋區本町二丁目　株式會社　田邊元三郎商店

馬越藥學博士創製　稻谷農學博士監製

愛表斯

EB-M-9

苦夏的病理與新豫防法

正是暑熱日加、吾人身体要夏防的時候、夏防當以蛀夏(苦夏)之豫防爲第一、據江蘇省江北一帶人民有一個奇風、即在立夏一日給孩童吃猫狗之剩飯、以防蛀夏云、此項方法有無效果、記者不得而知、惟竊以爲既有醫學的淺近方法、何必賴此迷信而不合衞生之方法、

蛀夏 最明顯之表現、即身体漸形消瘦是也、查苦夏而身瘦之原因、雖緣由其人之体質、然因夏期出汗多、而新陳代謝旺盛、故熱量之消費異常昂進、一面受炎暑之影響、胃腸機能因而衰弱、食慾減退、消化吸收力、亦急速低落、因之榮養狀態、日益惡化、結果体量減少、而呈所謂苦夏狀態、種々疾病從此而起、尤其素患胃腸或結核病之人易炎暑所傷、病勢與苦夏俱進、終陷不能復起之危境、則不得不予警戒也、病衰弱者尤其是胃腸或肺虛弱人之

消夏 法即對抗炎熱之方法、乃以輕減胃腸之負担、以及提高榮養狀態、爲緊要條件、雖云如此、然共間不免有實行上之困難、即在夏期、既在衰弱中之胃腸、如爲輕減負担起見採取少食主義、則榮養之供給更感不足、即消化縱好、如其所攝榮養素偏於一方、則固不可、縱富於榮養素、如胃腸之消化吸收作用、不能十分、則榮養之目的何能達成、於易患苦夏之人、或有結核胃腸病之人、應攝食之榮養物、非爲衰弱中之胃腸所能容易吸收者不可、如斯不勞胃腸而易吸收之榮養物、醫學上稱爲『喀羅易特』狀(膠漿狀)榮養物也、

牛馬 等食草動物、概爲体軀大而壽長之理由、蓋在於此項動物所食植物之主要成分、皆呈膠漿狀含於植物体內、易於胃腸吸收也、

近時對於結核、苦夏等之豫防或治療上、有喀羅易特療法、盛行於歐美各國、而收美善之

實効 可云爲當然之結果耳、喀羅易特療法中最合理想者、即一種微生物撒喀羅米西斯菌製劑之利用是也、蓋該菌体內含有喀羅易特狀之榮養素、例如維他命A、B、C、D、E、燐、鉄、鈣等人体必須之成分、此外又含能催進食慾之克利可尼基因、以及許多酵素、能使衰弱胃腸淸醒復活、盡各職責、故消化吸收作用大見起色、雖非喀羅易狀之食物亦能化爲血肉、身体之榮養由此大加、雖在炎暑之中亦不爲苦夏所惱

最近 有撒喀羅米西斯菌劑名爲『若素』而當喀羅易特療法之代表藥、極爲一般治療界所推獎云、

療養通信

胃腸病一月而癒

森小明

鄙人今年二十歲、素身健壯、曾罹風邪就臥者迄今不過有二三次、殆不知病楊苦味、不意二月末患風邪、雖不日而愈、然胃覺重壓、精神恍忽、夜不安眠、已而足部起腫、故就醫診治、則斷爲胃病及脚氣疾、遂服其約就臥休養……

……(中畧)

斯時也、近處之叔母以爲此疾、用『若素』最佳、乃時以相告、余急購一小瓶開始服用、不數日而胃部清爽、精神大見起色、腿部浮腫漸次消去、比及一瓶用盡、身体已能恢復原狀、(後畧)

增進食慾的要訣

對胃腸・肺患者之一大福音

山珍海饈、滋味雖美、亦惟有食慾、始能有効、食慾極熾、每日三餐、都能感得香甜、此誠人生最大之幸福、其對結核或胃腸病等慢性衰弱症患者則更是治療上的重要關鍵、即食慾之有無、直是病勢動向之最好標識也、例如有一結核患者、病情雖似不輕、然食慾仍盛、則尚可樂觀、反之如果飲食不振則榮養隨而減退、病勢乘機昂進、終陷不可救治之境、普通人爲催進食慾皆服用消化劑或苦味劑、雖然、此等藥劑對於食慾已在衰弱中之胃腸、毫無根本挽救之力量、雖有一時的効果、然已而招來胃機能之疲憊、食慾之減退、較前尤甚、故促進食慾之關鍵、不在刺戟而在於從內部提高

胃腸 機能之方法最近有利用撤喀羅米西斯菌劑之一種新促食方法、如服用本劑頓覺飢感、不能靜待餐時之來、蓋本菌体內含有能賦活衰弱細胞之所謂活性酵素、故不惟胃腸、且全身諸器官亦得以一併强化、除此項活性酵素外更含有消化酵素十數種之多、因能催進消化液之分泌、故胃腸之

機能 自然大見活潑食慾隨而旺發、

法國大儒包阿士博士、曾稱讚此菌爲『食慾素』蓋有理也、

最近在胃腸治療界受莫大榮譽之『若素』係經日本帝國大學名譽教授澤村博士無損撤喀羅米西斯菌之活性而創製者、則對於胃腸病或肺結核病而食慾不振之人確是一大福音也、

購買「若素」者須知

上文係記者介紹新醫學之常識供獻於讀者以保健或療病之實用爲目的、惟個間既已提及『若素』以作例証、故記者豫料、讀者中閱後必有欲試服用該藥者特不厭求詳補誌該藥以作參考、

『若素』分錠劑與粉末兩種其價格試就一月份量以言每一瓶錠粉均爲日金一元六角、因其低廉或能惹人疑惑、亦未可知、然如一悉內容、諸疑必可釋然、蓋本藥之總發行處榮養與育兒之會、如其名所示、非以單純之營利爲目的、即以增進人類之健康、助長嬰兒美善之發達爲宗旨向來貢獻於社會事業非淺且本藥創製者澤村博士爲人仁愛、對於藥價夙有主張、即藥須救萬衆之病、絕不可貴、乃榮養與育兒之會承此博士之宗旨、竟出此低價、以問世者也、至於購入該藥之途、聞聲價澎湃於中外、已爲世界的大衆藥、故華滿各地著名藥房皆有代售、則先索就近藥店尤爲便利云

頭痛……
大便秘結虛火上昇……
夜不安眠……
記憶力减退……
身體精神均易疲勞

此卽閣下的腦筋已在疲乏叫苦的表現、此時欲勸閣下者、請速服用腦神經良藥健腦丸、必有驚人的偉效、卽

解消頭痛、整頓大便
降退虛火、惠給酣睡
挽救疲勞、因而記力大加、腦筋淸晰如聖

健腦丸

健腦丸之効用在於整腦血行掃鬱血、補腦榮養鎮神經、通便導滯予安眠、而使腦筋健全精神舒服、其効驗的卓著、允推獨步

主治効能：頭痛、不眠症　火上、便祕症　耳鳴、眩暈　憂鬱、腦溢血　常心不平　羊角瘋卒中風

發行所 大阪 東京 丹平商會
各大藥房均有出售

價目：金三十錢　金六十錢　金一圓　金一圓九十錢　金二圓六十錢　金四圓　金七圓

他的肌膚日見瘦削

直至服用嬰孩自已藥片而後發胖

普通康健之嬰孩其體重必逐漸增加倘體重減輕須即尋究其原因設法使不再減否則其身體將更趨衰弱而難以復原矣體重輕減之原因常爲消化失序治之之藥厥爲數劑小兒消化病之聖藥嬰孩自已藥片耳湖南常德蔡家堰五十九號張君伯鏞來書云『豚兒產後因乳量不足消化不良肌膚日見瘦削屢試各藥均未有效後由友介紹試服嬰孩自已藥片不久即見身體轉佳自是漸臻壯健今已十分肥胖矣足證嬰孩自已藥片藥性和平却能轉弱爲强不愧爲兒科良品也』嬰孩自已藥片味美性和功宏效大統治嬰孩食積便秘腹痛泄瀉嘔吐蛔蟲傷風痰厥及出牙各症各藥房均有出售或向上海江西路四五一號韋廉士醫生藥局購買每瓶大洋七角六瓶三元五角郵力免收

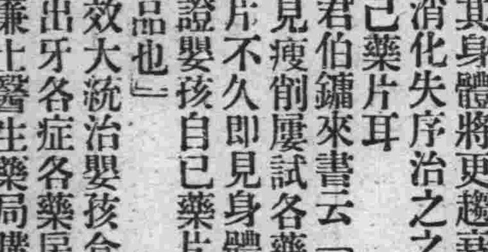

胃腸病 營養失調 的治療劑

阿稗精是最近醫學界提倡應用的酵母製劑、其中含有極易消化的蛋白質・脂肪・鈣・鐵・各種維他命以及人體上必需的種々貴重營養要素、服之最有滋補作用、同時因其能催進消化液的分泌、輔助消化液的消化、在食慾增進・消化輔助上、可有最合理的治療効果。此外因其又能鼓勵疲勞組織、以增强體力調理腸的本能、以整飭便通、在健康保持上、也確是無上至寶。故以之作胃腸病及營養失調之治療劑、誰曰不宜。

主治：消化不良　食慾不振　營養失調　便通不整　常習便秘　腸加答兒　病後衰頹　乳兒綠便　發育不良

價格　五五片(四十錢)　二〇〇片(一圓)　五〇〇片(二圓三五錢)　一〇〇〇片(四圓五〇錢)

服法　每次四片、一日三次。(備有詳細說明書、函索即寄。)

增進食慾・輔助消化・補給營養

阿稗精 藥片

日本大阪市東區道修町 武田長兵衛商店 股份有限公司
奉天出張所 奉天松島町二十番地

34—222(6)

如何避免口臭？

兜安氏小粒通便丸

口臭為肝胃失司現象之一其最有效之治法即服兜安氏小粒通便丸此丸專治肝胃失司所致各症有疏肝通便之功無腹痛之苦久服無癮丸粒細小效則奇驗各藥房有出售上海兜安氏西藥公司啟

奉天

老梯子匪帮已瓦解 小股更望風逃竄

各各討伐隊奮勇剿擊迭奏膚功 第一軍管區連日接到部屬捷報

奉天第一軍管區司令部七月五日發表剿匪捷報多則茲分記於次

老梯子匪勢分解 徉徜西竄、我討伐隊嚴搜匪情、待機掃蕩

逃往彰武阜新境內之老梯子匪、近日匪團勢力分解、於本月二日午後十時、在阜新縣境哈不台(郭家店車站西)約百名出現、更向西南方混殆管子方面逃走、教導隊騎兵張團部隊、於三日跟踪追擊、於打通線泡子、在該日午後十二時、更向西南方開始、追擊、步兵五營部隊、於三日全部集結完了、集中彰武縣城內、企圖追踪逃匪以期殲滅、然因河水陡漲、殊難行動、目下待機中、但決計掃穴犂庭、不日即將出發、不能縱虎歸山而使貽患

教導隊步兵李團部隊擊潰桓仁紅軍匪

紅軍匪約二百名、在桓仁縣五區老嶺溝附近出現、教導隊步兵李團之一個連、於上月卅日午後四時聞報急往、五時許與匪遇戰後經約半時匪不支向西北潰去、此役匪損害甚鉅我軍無恙

邵團之迫擊砲連在柳河大肚子擊散合股匪

邵團之迫擊砲連、智排長率部下於卅日下午七時、在柳河大肚子村、與匪首天龍、九龍及其他合股匪五十名衝突、戰經一小時、匪死傷甚多、乃向東南潰去、我軍無恙、並鹵獲子彈十五發、於本月一日、該地附近、又有紅軍系匪首双全、同軍胡老師、長青等合股匪百五十名出現、我董旅高團長當即指揮步兵一連、帶迫擊砲機關槍各一架、急遽往剿、當日下午二時半與匪遭遇戰約三小時匪不支向南方八馬橋子方潰去、匪死傷十三名、我軍擊壞輕機關槍一架、鹵獲子彈袋二條、步槍彈藥廿發

蘇子餘匪近日又行出現、當被我軍擊潰

搜索海龍南方四海山匪之邵團兩個連故本月一日下午四時、在七區大樺樹、與蘇子餘匪四十名遭遇、交戰時餘匪向北方潰逃我軍鹵獲手槍一支、奪回人票一名、匪死傷七名

王騎兵團部隊擊斃金五龍匪

通化大都嶺附近日昨忽有紅軍匪金五龍部下廿餘名出現高旅王騎兵團之〇排、於本月一日下午二時往剿、在三時遇戰至六時許、匪不支四散、匪首金五龍被我軍擊斃並三匪受傷、我軍無恙

于騎團部隊擊潰天龍等匪

董旅于騎兵團所屬之〇連、與擇南縣警察隊、於本月一日下午四時許、在四區蛤蟆河、協力搜剿天龍、小老鵠等匪八十餘名、交戰一時、匪不支、乃向吉林省境竄去此役匪死傷三名、我軍無恙鹵獲步槍一支云

令各警署取締野浴 免發生危險

瀋陽警察廳長齊恩銘氏、鑒於萬泉園及附郭各水泡、每於夏季時有一般兒童在內野浴、其中因貪玩失足滅頂、以致身葬魚腹者、歷年頗多其事日今又値夏日當空、天氣炎熱之際、該處附近水中難免有兒童及勞働份子、因受炎熱之壓迫、在內野浴、若不嚴令禁止、不但有礙觀瞻、即野浴者之生命、亦有莫大之危險、故於日昨除通令該管警署轉飭所屬、嚴加取締外、並牌示週知矣亦免有無知兒童、因野浴發生危險云

市署衛生課規定污物掃除條例 已分督各隊遵照實行

奉天市政公署衛生課、爲使各衛生隊切實負責、執行應有權力、於七月五日將新規定污物掃除條例、印刷多冊分發各隊、遵照實行、茲記其新規定之十種條例如左

第一條 本條例於城市及經地方長官指定之區村地方行之

第二條 土地房屋之所有者使用者或占有者、於其地域內負掃除污物、保持清潔之義務、不屬前項之土地或房屋、由管理市政機關負責掃除之

第三條 掃除之污物、應集置於管理市政機關所指定之地點、或容器內、不准任意棄置

第四條 集置之污物由管理市政機關處分之、處分方法除依法令所定外、得酌訂細則、呈由監督機核准施行

第五條 處分以上所得之收入、及應需費用、由市機政關核實造根、收不抵支時、得由地方稅內補充之

第六條 該管官吏爲監督掃除之施行及實況、得入私人之土地或房屋內査視

第七條 私人不履行掃除之義務時、應由該管官切實勸告、限期掃除、屆時如仍不履行其義務、得由該管官吏代爲執行、其費用願義務者征收之

第八條 每年五月十五日、十二月十五日、各舉行大掃除一次、由衛生部及各省民政廳、特別市縣政府、聯合各機關各團體、及民衆行之

第九條 污物之種類、及掃除之方法、與設備、由衛生部另定之

第十條 本條例自公佈日施行

第一軍管區陣容大革新 官佐異動明令發表

奉天第一軍管區司令部、於七月五日命令、將該軍陣容大事革新、茲特記述如左、本軍管區司令參謀處長步兵中校關振華、免處長職、補第一旅步兵第一團代理團長、免代理副官長步兵上校張學嚭、補本部參謀處長

軍械處長砲兵上校任正身免處長職補第二地區司令部附

副官處人事科長騎兵中校董鴻桂暫兼代副官處長職、第一旅一團々長楊春爆步兵上校、免團長職補第一地區司令部參謀長

第一地區參謀長劉尙華上校任第一軍司令部附

第三旅步兵三團代理團長陳實豐中校免代理團長、亦任一軍司令部附

第三旅參謀長王天培步兵中校轉任三團代理團長

第三旅三團黃方剛代理團附補參謀長

自行車相撞負傷

市內之交通、日見繁華、而各種車輛、亦逐日增多、因之時有交通上不幸事件發生按此種事件、亦是繁華都市在所難免、惟行人與車互相注意或可減少、在日前午后三時許、南市場圈樓西側、有騎自轉車者三人因彼此不及躲避、以致三車互撞、同時倒地、互損傷云

攪軍屯及長嶺村又有胡匪發現 與巡夜兵士相遇戰敗逃竄

奉天北市場警察署、攪軍屯分所界內、關東軍倉庫附近於本月四日夜十一時許、關東軍巡夜兵士八名、發現匪人五名、覓互相鳴槍射擊、經十餘分鐘匪始逃去、該署聞訊後、今已派員嚴行緝捕云

瀋陽縣四日方台警察署、於七月五日、用話報告本縣警務局、謂據公雞墳村分所長報稱管界長嶺村々長於本月四日在村南發現步匪六七名均有槍械、恐即將擾害人民請速派隊往剿、警局接報後即日通知夏防隊急速往討云

注重公共衛生 警廳令禁賣騾馬肉

瀋陽警察廳爲注重衛生、保持市民之健康起見、對於售賣騾馬肉之小販及湯鍋等營業、早經明令取締、無如該項營業、利息頗大、並宰殺之騾馬、不是老而生病不堪使用者、即是偸盜而來者、故認警方取締如何嚴緊、而彼輩仍是暗中售賣、近來警方對於是項取締命令、日久疎懈、因之一般小販、又明目張膽、荷箱叫賣、尤以馬路灣、工業區、皇寺等處爲多、按目下正在天氣炎熱、疫症發生之際、衛生當局、對於該小販等、應速飭屬嚴加取締、以重公令、而保公共之衛生及市民之健康云

奉天法院旁聽記 不願留客就受打罵 偕同逃往善堂 兩歌女決不認可回家同居

河北省人、有趙彭氏者今年四十二歲現住奉天大西關元寶石胡同、門牌十四號、由關裏來奉多年、有一男一女、男孩現在讀書、惟有女孩作歌女生涯、她的男人名趙東發、夫婦二人無相當職業、全靠女孩彩雲賣藝爲生、白天說大鼓爲業、並有童養王向雲者現年十三歲、叢小桂者今年十四歲、全作那串巷生活、叢小桂曾在十二歲童年時代、被趙彭氏强迫留客姦汚、已失去處女貞操、現在還是常々令她留客、以女人皮肉作生意的趙彭氏、雖然得錢很多、但是她老不講足、所以於今年四月十四日又逼王向雲叢小桂留客賺錢、面可憐的兩個女孩子白天學唱不知受了多少苦楚、現在又要叫她們夜間留客賣淫、她們實在有些忍受不了、然而如果違反命令自已的肉皮還得挨打、因爲趙彭氏待自已的姑娘都能那樣無人道何況待遇討來的童養呢、王向雲和叢小桂看前想後、不知道何日是出頭之日、所以趁着叫她們留客的時候、執假意允許、以避趙彭氏不注意、遂乘隙二人跑往同善堂去了、請求保護、後被趙彭氏知道、現在覓於地方法院呈請二人回家同居、趙彭氏因有病未能親身出庭、所以委託其親戚福民者、爲代理人、到庭答辯、今經地方法院推事謝良乾書記官張慶麟於第一法庭審理、將當時之情形、略誌於後

△王向雲供

問、王向雲你多大歲數啦

答、我今年十三歲啦

問、你是那縣的人哪

答、我是瀋陽縣的人

問、現在住在什麼地方

答、在大西關元寶石胡同門牌十四號

問、趙彭氏是你的什麼人哪

答、她是我的童養母親

問、以前是誰把你賣給她的

答、並不是賣給她的、是因爲我母親有病死啦、就討給她作女孩、但是那知道她家是不正派作暗娼、所以叫我學習串巷、有時候還叫我留客、如果不服從她的話、就打我、她自已的女孩叫趙彩云在鼓樓南萬泉茶社說大鼓、到了晚間就留客

問、你是多咱到她家去的

答、去年臘月我媽死後就去她家啦

問、她叫你留客你留沒留

答、我沒留

問、那麼你學唱啦沒有

答、學啦不學那行每天在外邊串巷呢

△叢小桂供

問、叢小桂你多大歲數啦

答、我十四歲

問、你是那兒的人哪

答、我是瀋陽縣的人

問、現住在什麼地方

答、也住大西關元寶石胡同

問、你是多咱到趙彭家的呀

答、我在十歲那年去的

問、是誰把你賣的呀

答、不是賣的是寄養

問、那來的這些寄養左一個右一個眞巧啦

答、(未語)

問、你們倆在多咱跑到同善堂去的呀

答、今年四月十日

問、你們倆爲什麼事情跑到同善堂去的呢

答、趙彭氏常々叫我們留客我們不留她就打我們

問、你們倆都留過客嗎

答、(王向雲說)叢小桂在十二歲的時候就被他們給破壞啦

問、叢小桂那時候是誰把你姦啦

答、是趙彭氏的客

問、她的客叫什麼名子呀

答、那時我小不知道姓名

問、你也學唱啦嗎

答、也學啦

問、現在趙彭氏叫你們回去你們倆能回去不

答、不能回去我們若願意在她家何必跑到同善堂去呢

△福民供

問、福民你多大歲數啦

答、今年二十五歲

問、那兒的人

答、我是瀋陽縣人

問、現住在何處

答、在小南關下頭住

問、你是作什麼的人

答、我是念書的

問、你和趙彭氏有什麼關係呀

答、我們是親戚

問、趙彭氏今天怎麼沒來呢

答、因她有病不能來

問、你們是什麼親戚

答、我們兩姨親戚

問、趙彭氏是那兒的人哪

答、她是河北省人

問、你是本地人她是關裏人你們怎麼有的親戚呢

答、因她來奉天很久啦

問、她的男人叫什麼名字

答、叫趙東發

問、她有兒沒有

答、有兒子

問、叫什麼名子呀

答、趙書琴

問、她兒子幹什麼呢

答、現在還是念書

問、趙彭氏爲什麼事情告王向雲和叢小桂呀

答、因爲她倆偸跑到同善堂去、現在要領回她們去安度

問、趙彭氏她家是作什麼的

答、是賣藝的

問、賣什麼藝呢

答、唱大鼓書

問、她有一個姑娘作什麼

答、說書呢

問、你回去告訴趙彭氏別叫她胡亂告這兩個小孩子、她倆不告她畧誘罪就算便宜她啦、她不打點罪身上

答、(未語)是不能滿意呀

問、本案被告不同意調解不成立、畫押下去吧趙彭氏實在想着要人就另正式起訴吧、你回去告訴她吧

答、是

畫押後(遂閉庭矣)

民聲晚報籃球聯賽 第廿七次戰蹟 美專勝女職二工小敗高商

奉天民聲晚報主辦之籃球聯賽、於七月四日、廿七次比賽已竣、女子組冠軍爲女美專亞軍爲女子師範、男高級組冠軍亦爲美專、但亞軍未能決定、因二工與高商均獲兩次勝利、難分上下、亞軍屬誰、決賽舉始能確定、初級尙未決賽、冠軍亞軍、均未料明、廿七次比賽爲二工對商科、兩隊實力無差、互有長短、如二工主將呂伯康無傷腿之故、能出戰交鋒、則商科或難取勝、但呂君已住院醫腿、未能出場、故隊員精神當然不十足、前半時商科應援隊狂呼亂叫、得以十四比十三、稍站上風、後半時二工急求反攻、不幸中鋒劉鐵民失掉幾次好機、結果未能如願、後半時成平局、總計爲廿四比廿三、商科小勝、但商科已兩次戰敗、而二工只敗一次、今雖戰勝二工、統計仍爲平局、如不決賽、則得兩隊亞軍、如能決賽、始能分出雌雄云

女職對美專、由五時開始女子組最末次比賽、美專因得上次敗於女師之教訓、故乃繼續努力練習、故非女職所能相抗、前三節美專攻勢如破竹、而女職一分未得、第四節幸女職右鋒孫淑新投中一球、破開記錄、結果爲廿九比二、美專大勝女職

市署互愛會 抽薪金作會費

奉天市政公署庶務課長林宗五氏、今已接職多日、十分熱心職務、近會該署現有之互愛會、乃爲山全署職員抽出百分之一之薪金、作爲會費、專備捐助同寅之婚、喪、病、等事、可謂用意很佳、但全署職員、每遇同寅有婚喪、病、等事、均再另攤禮錢甚重、且多均攤、夫禮貴誠敬不尙奢靡、儉爲美德、垂爲古訓、今爲劃一起見、將喜慶禮仿規定如次

秘書、院長、科長、廳長、技師、技正、技佐、堂長、四元

課長、技士、視學、事務長及同等階級者三元

主任及同等階級者二元

課員以下一元

爲遇酬館等事亦按一二三四等級均攤

伊斯蘭協會追悼左寶貴 並向各界徵文

滿洲伊斯蘭協會奉天分會、與省垣淸眞學校董事會暨淸眞各寺等以左忠壯公冠廷在世時、樂善好施、胞與爲懷久爲人民所欽仰、玆當四十週年之忌辰、特定於七月十三日午前十時、假淸眞學校地址、開會追悼、並函各界廣徵文詞用資紀念、茲將原函及左公節略誌左

奉天伊斯蘭全體追悼左忠壯公冠廷四十週年紀念徵文啓、敬啓者、崇德尊賢乃世界所公認、宣仁彰善爲社會所公認、如前左忠壯公冠廷者、其生平功德在民、樂善好施、胞與爲懷、創設同善堂棲流所及一切善舉、久爲人民所欽仰、玆屆公之四十週年、本會暨淸眞各寺、與教團依照同善堂、前次追念意義、擬於七月十三日午前十時、假淸眞學校地址開會追悼、想公澤奉二十年、受賜荷德厚、有交誼者不乏其人、屆時除賁臨參加典禮外、用特附寄公之節畧一份、敢請名儒碩彥不吝金玉、光施椽筆寵賜宏文、或贈序論、或賦詩詞、章幅體裁、一概不拘、俾得宜之會場、以光盛典倘承慨賜佳章、更望事前寄交奉天伊斯蘭分會、不勝企盼之至謹啓

左忠壯公節畧

左公冠廷諱寶貴伊斯蘭教人也、自光緒初年統領奉軍緝捕盜賊、禁止賭博、除暴安良、地面爲之一淸、繼陞爲翼長、實任廣東高州鎭總兵仍留奉治理、因統軍日久各處分兵鎭守四境之內太平無事、於是完城郭、造橋樑、設義學、以振興教育、立粥廠以賑濟災黎、其廣行慈善尤以同善堂施醫棲流所恤貧爲著、受其惠者、至今賴之至若建修祠宇、用作儀表以勵風化、皆其餘力之所旁及也、嗣以平寇撥亂之功、蒙欽命遇缺提奏提督、軍門頭品頂戴雙眼花翎、賞穿黃馬褂、錫色巴圖魯德懋々官其斯之謂歟、駐奉二十載、其空前絕後種種之功德悉數之吏僕難終、朝廷倚重、萬民仰賴、方諸甘棠之遺愛、殆有過之無不及也、迨平壤之役、爲國捐軀、即婦孺聞之亦無不傷惋、甚至有墮淚者生榮死哀、可想見其爲人矣諡曰忠壯、奉勅建祠亭祀無窮、名垂千古、謂非行善之果報其有以致之耶、我儕念其臣節可風、有功名教、爰就其四十週年之忌辰邀集同人及各界諸君誦經追悼、以明感戴且資旌顯云

東夥失踪請查找

城內警察署大西城門分所界內羊尾胡同、門牌二十七號商戶興記染廠、係專洗染舊色衣物等項、近來生意尙屬不惡、惟該號之營業、不係合本而成、其東家中有高氏興李氏者二人、均是河北省武淸縣人、該二歸未悉因何覓興櫃夥任見升者、亦是武淸縣人、發生曖昧、於日昨僞稱赴外辦事、三人覓相攜而逃、及至該號等人見伊三人不歸、始覺有異、當即赴外尋找、但已無踪、該號櫃夥等、恐該三人遇有意外之事、遂於尋找中、即報告分所、聲言高氏身穿白色花布衫、青褲、白鞋、李氏身穿藍色長衫、櫃夥任某身穿灰大衫、及年相等、請求帶爲偵査之中、未悉該三人果眞逃走歟、或另有別情歟、故誌之、以觀其將來也云

工夫市暗娼何多

瀋陽警察廳、爲維持風化計、對於鴉片零賣所之女招待、及暗娼等、曾一再通令所屬嚴厲取締、無如日久生玩、而奸商等、仍有私自僱用者、而暗娼等因受生活之壓迫、反日見增多、近來大西關舊馬二營附近、及工夫市一帶之暗娼、每日於晚間均擦脂抹粉在門前站立、遇有勞動份子及鄉愚等、頗有强自扭扯至密室行其好事者、並各家門前均有一毛夥一面讓客、一面瞭望、倘有警察等趕到、該毛夥即暗中通知、警廳取締、雖嚴而暗娼等仍是有添無減、警廳今爲澈底根除計、於日昨通令各警署、對於各該管界內之旅店及暗娼之窠穴、須令便警及搜查系員等詳加偵査、倘遇有行爲不端之婦女、隨時加以盤査、或即帶署轉送來廳、從重罰辦絕不姑寬等情、聞各署奉令當即飭屬一體詳査之中、嗣後各員果能認眞搜査、則暗娼輩雖然狡猾亦可減少云云

小說暫停一日

海拉爾分社啓事

逕啓者敝分社報差於六月二十五日午後二時赴城裏收取報費之際遺失圓形圖章一塊上刻大連滿洲報海拉爾分社字樣此後無論何時發現或落於何人之手概作無効恐未週知特此聲明

本社啓事

逕啓者本社賓縣分社記者兼經理潘河陽君現已辭職與本社脫離關係此佈

永備牌電池

質精力足 到處風行 屹立首位 久而彌固

哈爾濱英商祥茂洋行南北滿大連總經理

奉天英商祥茂洋行分所

鐵道沿線及各大都市均有出售

瀋陽電影院 四經路七緯路

每日二時・五時・八時・三場

聯華巨片

阮玲玉主演 蔡楚生導演

新女性

新社會的人生哲學！

大時代的女性典型！

全部配音有聲歌唱

▲自食其力奮勉圖存處境坎坷、時遭橫逆受盡他人凌辱—豈因生爲女子

▲饔餐不繼索道盈門愛女垂危誰爲將伯—拚此纖

「新女性」是阮玲玉遺作、也是聯華特製品之一、租價之昂可想而知、爲血本關係、我們本應加價、但現在反而減價、這樣的犧牲一來可令一般好影諸君節省娛樂費、二來說我們更希望不常觀影的人們也來認識這套珍貴的「新女性」

普通票樓上—五角樓下—律三角

學生軍警樓上—三角樓下—律二角

凡有本院紀念章者按學生優待

同時加演 阮伶玉出殯 新聞片兩大本

全滿商店聯合記念大賤賣

買中元用品者請向賤賣(聯合)之商店

◆賤賣期間 由六月廿八日至七月十四日

主辦地 旅順、大連、營口、鞍山、遼陽、奉天、本溪湖、安東、撫順、鐵嶺、開原、四平街、公主嶺、新京、哈爾濱、齊齊哈爾、錦州

彩物

一等 壹千五百圓 一張

二等 五百圓 八張

三等 壹百圓 參拾張

四等 拾圓 貳百張

五等 五圓 五百張

六等 五拾錢 壹萬九千九百九拾九張

(一等末尾相同)

合計 貳萬〇七百三拾八張

此金額 二萬二千九百九十九圓五十錢

抽籤 七月十六日在新京公會堂於警察官新聞記者目睹之下行之

一、彩票每組爲連共編號聯號票五張

一、買貨滿金五元者 贈聯號券一組

一、買貨滿金一元者 贈票一張

一、抽籤地點 新京紀念公會堂

一、中彩者發表期 七月廿日全滿各地一律發表

一、以票換彩物期 限昭和十年八月十日

一、以票換物地點 各地主辦團體

後援 滿洲商工會議所聯合會 滿洲輸入組合聯合會

政海津梁

列強海軍新約成立難（上）

◇……由裁軍走上擴軍

在從去年十月二十三日起由英西門、查特菲爾、美史且德雷、日山本五十六等三國代表、舉行了兩個月的海縮會商席上、對於「爲實現日的應行盡可能縮小」一點表面上的意見雖見一致、可是等說到了縮減海軍力的原則與方法的時候、美國就仍然擡出那塊世界第一海軍的招牌、而表示優越似乎就是Yankee（美國人的綽號）的特權、對於日本山本代表所提的——

一、列強須同意、根據國防上必要之軍備平等原則

二、須廢止現行比率、而代之以規定各國保有噸數最大限度之總噸數主義、藉使各國保有自身規定各艦種、建造至制限限度之自由

三、須將攻擊的艦船極度減縮、而將各艦隊改編爲以防禦爲基準之艦隊

——不威脅不侵略的軍縮精神、置之不理、而堅決主張華盛頓倫敦兩條約乃金科玉律、另一方面、英國對於日本的臉面則表示尊重、承認原則上的軍備平等、可是對於僅以簡單的共通最大限爲制限海軍力方式則表現難色、簡單地說：英國提出了一種和緩折衷的意見、就是把艦種別和艦數制限加入總噸數主義裏面去、然後對攻擊性兵力（主力艦航空母艦）和防禦性兵力（潛水艦）又加以區別、日英美三國代表這樣鑑轉花樣的折衝、不錯、也算是縮小軍備或限制軍備的談商、可是一旦到了『剝皮』的時候、自已不過割指甲、卻要對方國家割手指頭、甚至割一隻手腕、像這樣談商結局上當然不會有結果、祗好一時收拾收拾表面、而休會了

◇　◇

這一休會、將繼續到何時呢？可是也不能說這次談商一丁點收穫也沒有、一致主張實行軍縮、和參加國對於軍縮抱着什麼心腸、這兩點的確々明白了、結果、就造成了走向擴軍——走向建艦競爭——的心情

◇　◇

規定『今後至適當機會時』即由英政府辦理復開手續而休會後、到了半年後的今天、休說預備會議、就連本年內非開不可的海縮正式會議、能開不能開、都無從預卜了、「適當機會」到來的景象、簡直也看不見、爲了指導復雜而又混沌的歐洲政局、而用盡了心計的英國、因爲在對法對德關係上有導本國立場於最有利的必要、也非得開成次屆海縮會議不可、所以無論化費怎樣的犧牲、也進行海縮會議的籌備工作、成敗利鈍暫且莫論、本年秋間總要舉行海縮正式會議、但是正在英國這樣聲聲張張的當中、德國忽然拋下了再道軍備復興（海軍保有對英三成五分即約四十餘萬噸的炸彈宣言、使世界大吃一驚、最驚駭的、不用說、是法國、法國於是跟蘇聯握手、採取對抗德國的態度、法蘇協定終於刺激了德國、而造成英德會商、促進了英德接近、並使英國採取以德制法政策

◇　◇

利用他人的力量鬪爭、原來是英國的傳統政策、可是這一鬪爭能否成功、卻是今後的問題、英國懷有加德蘇於次屆海縮會議以設法解決問題的熱烈希望、原來是不用說的、可是日本對於英國這種希望的立場、本國也有考慮的必要、詳細地說：日本已經明白表示、令縮約國以外的德蘇加入根據華盛頓倫敦兩約舉行的海縮會議、徒使會議紛爭、有害無益、而加入德蘇的會議、應另作考慮、所以這一點也使英國不能不改變她的思想方式

◇　◇

另一方面、法國則抱着將德蘇除外、以及不訂結將陸海空軍打成一片的軍縮協定是無意義（沒參加倫敦預備會商也因爲這個）的見解、所以英國怎樣解決各國這些相異的主張、不可以說是難中之難嗎？英德會商的結果尤其使以法國爲中心的歐洲國際關係更加紛糾、同時、英國心裏雖然打算極巧妙地利用以美制日政策、美國壓制日本的心情固然也很強烈、可卻不會投入歐洲漩渦去捧英國的腿、由這種形勢上觀測起來、海縮會議的解決是極困難的、休說裁軍、恐怕在一九三六年末華盛頓條約滿期的時候、建艦長途競走就要開始吧！如果不幸這種預測命中、而建艦競爭到來的時候、將循怎樣的路線走呢、這卻是個問題

歐洲戰雲與各國財政

剩餘的英國財政

英國的財政、以一九三二、三三年爲最壞時期、其後一九三三、三四年度一九三四、三五年度、已有剩餘、而實行官吏加薪減所得稅、這眞是世界難大、只有英國一國、張伯川很可以自豪了、茲特檢計英國財政之健全的程度如何、到底能否勝任軍備競爭、英國既經說明、則他國將不問可知了、下表爲英國之庫收支之概計、（單位爲千鎊）

	歲入	歲出	超過
一九二九—三〇年度	八一四・九七〇	八二九・四九四	（支出）一四・五二四
一九三〇—三一年度	八五七・七六一	八八一・〇三七	（支出）二三・二七六
一九三一—三二年度	八五一・四八二	八五一・一一八	（收入）三六四
一九三二—三三年度	八二七・〇三一	八三〇・三五四	（支出）三・三二三
一九三三—三四年度	八〇九・三七九	七七四・九二七	（收入）三四・四五二
一九三四—三五年度	八〇四・六二九	七九七・〇六七	（收入）七・五六二
×	七一六・五〇〇	七〇八・九〇〇	（收入）七・六〇〇
一九三五—三六年度	七三四・四七〇	七三三・九七〇	（收入）五〇〇

（註）一九二九、三〇年度至一九三四、三五年度爲實在成績、而一九三五年度爲政府提出之預算、但是將郵政會計與道路基金之特別會計減除了、有符×號之一九三四、三五年度之通常預算、係將上述之特別會計減去以作比較

英國財政的改善、看上表即可充分明瞭、現再加點說明、以本年三月爲止的上年度預算有七百五十六萬鎊的剩餘、而實際在預算之外、尚有減債基金的過入額千二百三十萬鎊所以共計是千九百九十萬鎊的剩餘、並且根據一九三一年九月的緊急財政法的政府職員之減薪、也恢復了一半、又減輕所得稅、尙且還有這種剩餘、在新預算年度、亦實行增薪減稅、上表的數字、是新政策的數字、以現在的徵稅率爲基礎、其歲入之預計如下

	預計	與上年之實績比較
歲入	七三五・五九〇	七一六・五〇〇
歲出	七二九・九七〇	七〇八・九〇〇
剩餘	五・六二〇	七・六〇〇

看上表僅是自然增收、已有千九百萬鎊的超過、再加以新剩餘金共有二千六百六十八萬鎊的自由財源、張伯倫財政部長將上數之自由財源分配如下

（單位爲千鎊）

一、減少娛樂捐 二・〇二五

一、減少所得稅 四・五〇〇

一、恢復官員的薪俸 四・〇〇〇

一、提高汽車重油稅 八〇〇

一、新設大豆輸入稅 四〇〇

所得稅之減輕與官吏之加薪、都要在年度後半期才實行、所以新年度的負擔很少、但由基準年額來說減輕所得稅、將有千萬鎊之收入減少、而官吏之加薪、則有五百五十萬鎊之國庫負擔增加、這樣的使一九三一年九月爲突破國庫之危機而有的非常財政手段、除了對於高額所得之一成附加稅外、已全部恢復到恐慌以前之狀態

赤字克服之理由

雖然、英國財政尙不能說已走入絕對安全圈內、由第一表看來、其歲入尙未達到危機年度的狀態、其所以克服了赤字、完全是有賴於歲出之削減、這是我們在觀察英國財政改善的時候、第一感覺不滿的地方、我們再進一步看歲出減少的內容、最大的經費之節約爲國債費、預算上的國債費、由一九三〇—三一年度看、實減少了一萬三千一百萬鎊、表面上好像是戰時公債的低利借換、很有成功、財政部證券的利息、因爲是低利、所以幾乎減少至五分之一以下、但是沒有像預算上的變化那樣減少、減債基金的蓄積、是從來的確定經費、而將這確定經費的蓄積中止了、過八剩餘金內、對美戰債（年約二千萬磅）停付了（未完）

重遊美國感言

路易・費盧曉

當一個民族知道懷疑、曉得尋求光明、而又正在吃苦頭那麼嚴刻澈底地批評基本的事物就成了最需要的東西了、現在美國就是極左派的批評也成了過去的事實了、「客廳的布爾什維克主義」（即言談的布爾什維克主義——譯者）卻在漸漸風行、於是共產主義就緩々地打進智識階級的營陣裏、難怪那位英國共產黨的演講人、約翰史屈萃、到處受人狂熱的歡迎、因爲美國的中產階級怕現在最喜歡聽人說——尤其是用純正的牛津音調說——美國是在向着滅亡走、無產階級的運動有史以來這是第一次能夠在美國替作家們打開一條銷路、這是在此恐慌時期很值得注意的一件事、有名的資本主義的評劇家居然公認赤色的劇聯和群樂劇社是美國新劇界近年來最新最正當的發展、尤其使我奇怪的是在我離開美國兩年以後、居然看到勞工日報和新群衆週報能在百老匯路散戲之後公開當衆發賣、過激的書籍的銷路呈空前未有的興旺、而新群衆——最近幾改成週刊——更是其他論調柔和的刊物大敵、一些智識階級的份子既不容於左派、又不甘心附和反動、祇好低着頭發牢騷、寫些關於亂世和死亡的爛論、在美國現在能找出的最爲興奮的智識生活反而是在左派之中、這裏又和德國希特勒執政以前的日子一樣、國社黨反而沒有對他們所要拯救的國家的文化有什麼貢獻

但是、照實說、一九三五年的美國有許多地方不和一九三〇年的德國相同、美國沒有大的共產黨、沒有有權力的社會運動、沒有一個工會能包容大多數的工人、同意共產黨的原則是一件事、服從共產黨的紀律和甘願受共產黨的種種限制又是另一件事、在原則上贊成共產黨的人們有時也會舉出共產黨的方法還幼稚、地位還不能獨立等等理由來自解、但是無論如何、加入了共產黨就要準備勞力吃苦、甚至失業卻是眞的——而且這些犧牲祇是爲了一個還沒有蹤影的革命、在美國共產黨的邊界上、站着許多赤色的智識份子、有的是正式加入了、多數卻是僅僅在隨聲附和、其實革命的空氣似乎是在智識階中比無產階級中來得濃厚

共產黨過去在勞動運動中鑄成的錯誤——例如雙重工會主義（即勞工與雇主共管的工會——譯者）——使他們不能取得大部的勞動群衆

自然、事情是變得很快的、天下就沒有不變的成理、不過無產階級成爲美國資本主義的脅威、至少不是最近可以實現的事實、故此美國資本階級不能匡救目前的局勢實不能以受共產黨之擾爲托詞

（續完）

歐戰敗北德國的損失

▲譯自時潮月報

世界戰爭、德國敗北、簽訂凡爾塞條約、其重要損失如左

一、在歐洲方面、損失二萬五千方哩之土地、六百餘萬之人口、此種土地乃富有鑛產、與天然資源者

二、損失面積一百萬方哩、土著人口一千二百萬之海外殖民地、并海外投資與財產、此項財產、在歐戰前估計、約值美金六十萬萬圓、幾佔德國全部財產百分之十

三、一九二一年、協約國規定德國應付約三百三十萬萬圓之賠款

四、商船由五五百十萬噸、減至四十萬噸

五、海軍原來僅次於英國、戰後縮減剩一萬噸之小戰艦六隻、乙級巡洋艦六隻、潛水艇則絕對禁止保有

六、陸軍減縮至戰前原數八分之一、亦可謂減至法國陸軍七分之一

七、工商業之破壞與一般損失

美國的◇◇未來獨裁者

是郎惠嗎？（3）

V. F. Calverton 作　一粟 譯

現在從事這一法西運動的、並不是持着組織美國法西運動提案到巴特勒（註）那裏去的銀行家經紀人和工業家、而是那位靈巧好狂言而善於煽動的美國政界不良少年——魯易鮮那魚王郎惠、他已經拿他的「分富」組織爲這一運動築下了基礎工程、據郎惠聲稱：截至今日止、他的分富運動已經組成了幾千個團體、散在美國南部和中西部、黨員總數大約有一百萬、他認爲這一運動的前途是全國範圍的、他宣言說『像我領導的這一運動、將來定會實現的、它的時期已經成熟了人民已經有了準備——而且實際上較比準備更進一步它是防堵共產主義唯一的東西』

註：巴特勒（Smedley Butley）是美國一個預備陸軍少將、曾經傳說紐約銀行家要他組織法西斯黨

那麼、郎惠的『分富運動』所以具有法西斯蒂發展性的、它的意義又何在呢？第一、郎惠的分富運動、跟一切法西主義運動一樣、企圖在農民、小商人及失業者中建立群衆基礎、一切法西運動在努力征取群衆中作的不合理的不可能的應許、它都作了、祇不過郎惠的政綱中有一個例外之點、這就是說他的政綱吸入了巴南（註）的美國人易欺的觀念、而比較更奇怪些更誇大些罷了：第一、每個優秀的家庭、每年都保證有五千元的收入、誰也不許私有一千五百萬圓以上的資產、或是每年獲得百萬以上的收入、不許子女繼承五百萬圓的財產、同時、其中最令人覺得驚奇的、是限制生產——郎惠聲稱「如果按着我的辦法辦、我就要停一切棉花生產一年」——而散佈財富、郎惠的運動、一方面反對集中的獨占資本——即一般所謂大企業、而另一方面又反對社會主義以及共產主義、郎惠堅決地表示說『我不贊成消滅私有財產、而僅主張加以限制』、不是這個辦法、就得是共產主義」

註：巴南（Barnum）是美國的大魔術家、因魔術致巨萬之富

郎惠一再重複這個話、因爲他對於他的運動、跟莫索里尼希特勒在歐洲預見的一樣——看得很清楚、以爲它是阻止社會主義以及共產主義的東西、郎惠懂得如果群衆因爲對現存政府不滿加深而向左轉的時候、他的運動乃是阻止群衆走向社會主義或者式共產主義者的最佳手段、他已經在魯易鮮那省創造他直屬的突擊隊、由省庫支與補助金、我們引用紐約時報的話、就是「用莫索里尼、史塔林、希特勒在歐洲所行使的一切權力」確立「一個有絕對威權的國家」

郎惠之所以輕易提出這樣一個簡單的『萬靈丹』案的、原是因爲他對於經濟上的無知太可憐了、但是美國民衆所以這樣輕易地上了郎惠的話的擋的、也正因爲他們對於經濟上的無知也一樣太可憐、法西主義運動、祇有受三K黨和美國退伍軍人團的心理底支配集合了農民、小商人、失業者、無職的知識分子在一起、以及盡可能地集合懷有中產階級思想的知識勞動者和其他工人——這是郎惠的夢——才有實現以至發揮這一政綱的勁力的可能、然而當這些勢力打成一片而形成一個有威脅性的大勢力的時候、大企業就會跟德國一樣、躲到它的後面去、跟弄希特勒一樣地、拔出郎惠底過激政策

（完）

德國 忽蘇爾 氣喘藥

全國葯房 分銷處○瀋陽中街路北○中法大葯房

全球醫師一致推崇專治氣喘唯一良葯

均有出售

去年在德國境內曾行銷一千萬盒以上

治療 氣喘、哮病、氣急、呼吸困難、新舊咳嗽○枯草熱○慢性支氣管炎○痙攣性或搐搦性咳嗽○各種心臟病○感冒○神經痛○頭痛等症○服之奏效迅速神驗無比！

如需哮喘病除根詳細說明書函索即寄

中國獨家總經理 中華商履瀛西藥行 上海九江路一百五十號洋房

新京 益發銀行

營口、安東、上海、天津、北平、樂亭、山海關、留守營、昌黎、奔城、太谷、湯家河、濟南、泰安、周村、濰縣、德州、煙臺、青島、太原、榆次

本行 營業部（日電話二二〇五匯兌部日電話二二六一 二二九六總經理室日電話六七三 蓄儲部日電話三六三）電報掛號華文四一三五

本行專辦各處匯兌並作存放各種款項外放信用保證貼現抵押收存定期活期均可相商規定利率無不公道兌匯計分信電匯四票匯等類悉從客便所收匯費特別低廉信用素著手續簡捷久爲各界諸君稱善並爲便利顧客起見收付各款及匯等而於營業時間外猶可通融茲將通匯各處地點列下、哈爾濱、黑龍江、安達站、雙城、張家灣、三岔河、烏吉密河、草、安崗、望奎、拜泉、克山、北林子、佳木斯、富錦、吉林、樺皮廠、下九台、四平街、大連、開原、公主嶺

滿洲各商埠地均有分莊匯兌 河北 江南 山東 山西 各省城鎮匯價低廉手續簡便

BIOFERMIN

腸疾患治療及豫防劑 表飛鳴

主治 腸炎 醱酵性瀉痢 乳兒綠便 小兒瀉痢 消化不良 常習便秘 營養不良 鼓腸等

腸炎的主因、大抵爲腸內的有害腐敗以及異常醱酵、乳兒綠便與小兒瀉痢、大抵是起因於腸內有害細菌的作用、消化不良及常習便秘等々、乃由腸的機能變調所致、是以欲治以上諸症、定須殺滅腸內有害細菌、調理腸的機能、方得舉合理的治療効果。

——殺滅腸內害菌——
——調理腸的機能——
——輔助食物消化——

表飛鳴中含有強力乳酸菌、在腸內得產生乳酸、以殺滅有害細菌、而制止有害腐敗以及異常醱酵、並可調理腸的機能、促進腸的蠕動、以整飭便通、故對於上述種々腸的疾患、確係最自然而最合理的治療及豫防劑。又表飛鳴中兼含甲乙兩種糖化菌、能消化澱粉與蛋白質、以輔助腸的消化、同時且得供給養分於乳酸菌、以增進乳酸菌的治療作用。

【價格】粉劑 三〇瓦（九〇錢） 一〇〇瓦（二圓四〇錢） 五〇〇瓦（八圓）
片劑 五〇片（七五錢） 一五〇片（一圓九〇錢） 五〇〇片（四圓五〇錢）
（服法）一日三次、粉劑每次半瓦、片劑每次三片。

日本大阪市東區道修町 武田長兵衛商店 股份有限公司
奉天出張所 奉天松島町二十番地

34-178(O)

株式會社 滿洲銀行

大連市伊勢町六十九番地 電話代表二四一二一番 振替貯金大連三三〇番

資本金一千萬圓 頭取 村井啓太郎

支店所在地 金州、普蘭店、皮子窩、鞍山、海城、奉天、小西關、撫順、山城鎮、本溪湖、安東縣、興隆街、開原、公主嶺、范家屯、新京、吉林、哈爾濱

清補女品 百齡機 男女老幼四時宜服 有意想不到之效力

純淨及含錢經 補力多 療治咳嗽 壯全身 功效偉大 一服即知

得之則生 生丹 辟瘟防疫 起死回生 家居必備 旅行必攜

九福乳白魚肝油 味美無腥 滋養豐富 世界獨一 優良製劑

上海白克路 九福公司總發行

東三省總經理本埠批發處 五洲大藥房 電話四三七六號

萬有錦囊

福開森古物館 籌備就緒
已開始展覽
陳列古物琳瑯滿目 均有關歷代文化

籌備多日之福氏古物館、現已佈置完畢、於六月三十日下午四時至六時、柬約各界閱人參觀、自七月一日起即將開始售票、該館所陳列者、爲福森氏捐贈南京金陵大學之古物、爲各代之銅器、陶器、玉器、書畫等品、綜計約千餘件、皆有關文化歷史者、就中又以唐王齊翰挑耳圖(即勘書畫)宋拓王右軍大觀帖爲最名貴、三十日赴該館參觀者、有顧頡剛、容庚、容媛、沈兼士、蔡元、譚炳訓等中外人士二百餘人、福氏及古物陳列所所長錢桐、李吟笙等親往招待、茲誌該館籌備經過及陳列情形如左

文華殿、爲古物陳列所之一部、藏故宮珍寶、與武英及太和、中和、保和三殿同時開放展覽、迨二十二年長城戰事發生、內政部與行政院爲愼重國寶起見、派員來平將古物南遷、以策安全、該殿所陳列之古銅書畫陶器等類、均一併擇尤遷去、餘者既無精品、尤不敷陳列、該殿遂無形空廢、去秋福開森氏始以伊捐贈南京金陵大學之鍾量古物、陳列所所保管、並關文華殿爲陳列所、嗣經內部批准、定立三方面契約、並令由古物陳列所即日接收陳列、以種種關係、遷延至今始克實現、今後、靜寂二十載之文華殿、將於此暑熱炎夏中、復得與璀璨名貴之古物表裏輝映、並與社會相見矣

福氏**古物**之陳列、於文華殿、係福氏親自設計、採歐美各國博物館最新陳列方法、就殿內部原有之本隔、約可分割爲五部、光線合度、古機清雅、以視武英殿、另有一種氣象、入門處正中設銅鼓一、高一尺七寸又四分之三、鼓面直徑二尺九寸、此鼓俗稱爲「諸葛鼓」我國各地廟宇中多有之、此鼓之特異處在鼓旁有一立鹿、想係懸鼓者、鼓後有五櫃、四前列之第一二兩櫃、多陳列瓦器、第三櫃上層爲銅鏡二十四枚、下爲端陶齋舊藏磁器、鉢、罐、壺等、第四櫃上層爲宋人畫花鳥冊頁八幅、下層爲銅器、如雙魚洗、溫壺、爐、奩、車飾、鈴、鼎、十字形銅器、作實彝款、正角形及十字形銅器、此部珍品、

宋僧瓦棺及魏李憲墓內瓦屋爲最、棺爲瓦質、通高六寸又四分之三、底長八寸又四分之一、頂寬四寸、長一尺一寸四分之一、頂上正中鐫「宋故法師義明之銘記」(則鐫)「孝建二年歲在乙未九月十日僧仁昌」、瓦屋質粗、色紅綠釉、簷長二十二寸、寬十寸、牆高十一寸半、係清同治間趙州出土者、西南部牆懸南宋院畫六幅、殊精美、櫃六分列樊圻等書畫、方于魯製之寶墨、父丁獻及冊頁等、清代金石大家翁方綱舊藏希世碑帖絕品、「王右軍大觀帖第六卷楊殘本」即陳列於此部之西牆下正中之櫃內、帖凡十一葉、除題跋年月九十三行、前有題目及字條三葉、中有董其昌字油紙五條、後有題跋十三葉、翁氏

題識不下萬言、印章尤多、後歸楊蔭北藏、聞福氏以七千金易得、後某國願以百萬金購此帖及挑耳圖、其名貴可知矣、壁間另有何紹基篆書「觀齋」橫幅、亦甚佳、西北部除宋元畫七幅、另有山西稷縣興化寺壁畫一、繪塑係觀音像、高五尺八寸、寬二尺六寸、原歸清陝甘總督升允所有、藏玻璃鏡框、毫未損傷、保存可謂不易、玻璃櫃凡五隻、分儲董其昌墨寶前後赤壁賦及元曹知白良常山館圖、周銅鼓等、東南部陳列者、共六櫃、明張夢晉漢書故實冊頁藏第一櫃、第二櫃藏銅鐙、有轆轤鐙、延壽宮鐙等(未完)

平地泉地方 降拳大冰雹

平地泉、自春至今未獲透雨、亢旱已極、六月二十六日晚七時狂風大作、烏雲密佈、冰雹降落、大者如拳、小者如棗、歷一小時始止、地上積雹厚可二寸、城西北八蘇木、十八台一帶雹勢尤大、塌毀土房十數所、人畜多被擊傷、二十七日晨氣候驟寒、酷似嚴冬、市民均着皮棉、糧價較一週前又漲二成、災象以成云

嶗山遊記

在一個爽朗的初夏天氣的早晨、我們一夥人踏上了往嶗山去的遊程

嶗山是一個嚮往已久的名勝所在、尤其對於像我這樣住慣在水國的江南柳蔭裏的人、會引起怎樣濃烈的興味來呵、在汽車輪開始轉動的時候我不禁歡呼起來了!

車子在客樣的北國原野裏飛馳、頭是昏昏的、一直挨過了兩點鐘

當翠綠欲滴的秀色從拉開了的車門口裏透進來的時候、各人伸一伸自己酸鈍的懶腰、互相告訴說

「終於到了!」於是各人便舒適地吸着氣、擠出車廂

我開始欣賞起北國特有的雄奇山色來

以前我所看見過、所經歷過的、也已不少了、我曾經在六朝金粉地的古揚州、蕩過瘦西湖、拜過史公墓、在平山堂上看夏夜的月出、我曾經在「淡妝濃抹總相宜」的西子湖畔、引吭高歌、六橋三竺之間、徘徊觀望、我也曾踏遍姑蘇吳王臺下的靈跡、萬頃波光的太湖、我連獨自在石頭城下放輕舟於秦淮河中那樣放浪的事情也做了、然而我沒有見過發人豪氣的雄山、我只知道溫柔的樂趣、我沒有領略過峻拔深宏的奇境、現在、我深深地爲這大自然的精靈所感動了

山裡有許多何知魏晉而生活困艮到無雞犬之聲可聞的同胞、看着他們那謁終年勞碌結果依然不得一飽的樣子、不禁唏噓嘆息起來、他們僅以原始的生活方式應付着未來的重々疊疊的危難的日子、勉強地挨着、感得有苦也吧、沒有苦也吧、反正又無處告訴、即令告訴了也和不告訴一樣、命運派他們得深居在山谷中看每年一期的闊綽的遊客的來臨、而他們的日子便這樣悄悄地無人聞問地給打發過了、想着那兩句「安得廣廈千萬間、大庇天下寒士盡歡顏」古詩人底詩句的時候、望着自已這種只會浪費光陰一無長進的落拓的樣子、慚愧與恥、把自已弄得一口不開地沈默起來

聽着淙淙的流泉之聲、我們又去看了一下著名的瀑布、回來的時候、天空裏揚起了黃沙、在轉過了嶗山脚下的小站之後、再回頭看看嶗山時、牠已消失在哀慘的灰黃色的氛圍中了

藝蓮

名家劉子敬君 所植蓮花多希世珍品

藝蓮名家劉子敬、近因個人所植之名品、相繼含苞放蕊、特邀各界前往參觀、劉寓北平市西直門大街一百二十四號、其先人曾供奉於圓明園、俸給之所入、盡付蓮種之蒐求、如聞名種、雖傾粟易裘、跋涉千里、亦必得之而後快、時人號爲蓮痴、累代以還、習遺舊好、及至子敬尤甚、子敬年早年體弱、遵醫生囑、以藝蓮爲業、匆匆垂三十餘年、自以接植、染植、改造等方法、發明異種甚多、因自號怡蓮館主、院中盆池羅列、半皆市間罕見之品、名種如佛金蓮、宮衣錦、及四美爭春、春雨山莊等々、類都奇馥異艷、非同凡卉、際茲六月季節、正遂盛開之日、點點擊雨、田田迎風、頗大足瀏覽

察哈爾化德縣 大暴風
行人被風刮去 足不得停如走馬燈

察哈爾省之化德居於蒙察間、較高之地、由張家口至此、三百五十里路、山峯疊疊、逐步登高、過化德去蒙邊、則又逐步漸低、且縣城又居全縣最高之地、故此間天氣每隔一二日、必大風一次、每次輒一二日不息、六月二十八日上午十時餘、狂飆驟起、沙石紛飛、嗚嗚作吼、至下午二時許、有自張垣道上來者二人、各負行李一小捲、狀似負苦力者、行至縣城迤南三里許地方、爲風裹足、不能前進、繼而跌倒、既起足不得停、如走馬燈然、覓向來路刮去云

巴黎要人 行生命決鬥
前警察總監中槍

巴黎市議會會長與運動著作家及批評家高且、於六月二十九日上午八時半、在考貝寡婦花園舉行決鬥、前警察總監夏浦夏氏一槍擊中高氏腿部、高仆、傷甚重、聞二人決鬥原因爲政治問題云

黃山遊客 又一福音

安徽黃山風景、雄偉壯麗、馳名遐邇、遊客至此、無不交口稱譽、嘆爲奇觀、自杭徽公路完成後、該山交通、漸見便利、各處人士前往遊覽者、踵趾相接、大有山陰道上、應接不暇之勢、頃聞安徽安屯公路、業已竣工、並於七月一日行駛客車、該路由安慶對江之大渡口、直至黃山湯口、僅需七小時、即可到達、長江上游人士之往遊者、將益見便捷、該山建設之發展及交通之便利、於此可見

宋明以後之 中國名瓷
形式欵制之檢討 (續)

谷應泰、博物要覽志窰器、論定汝官哥諸器、皆分列等第、其中上乘之品屬官窰哥窰者、有商庚鼎、純素鼎、葱管空足衝耳乳爐、商貫耳弓壺、周貫耳壺、漢耳環壺、夔乂已尊、祖丁尊、立戈觚、周小環觚、素觚、屬于定窰者、有獸面彝爐、子父鼎、花尊、花觚、屬於龍泉者、有花觚、蒿爐、皆仿古銅器之作、明清兩代、相沿成風、不稍衰替

博物要覽論明代銅器曰、宣爐之式多仿宋瓷、其款制多佳、惜乎存世者少也、古無香爐、用者皆曾彝鼎諸禮器、後之爲爐者、即仿此爲式也、又論明代瓷器曰、新仿定器如文王鼎爐、獸面戟彝耳爐、不減定人製法、可用亂眞、王宗沐江西大志、載嘉靖窰祭器有太尊、犧尊、小扁壺、皆仿古之作

朱琰陶說、康熙以後、官窰皆仿古禮器、尊、罍、彝、卣、爵、之類製、所仿者有鼎、項元汴歷代名瓷圖譜、載定窰仿古周文王鼎、仿宣和博古圖錄中款式、色澤晶瑩如羊脂美玉、項氏見於晉府宮中、又載官窰仿古饕餮鼎、其形制與宣和博古圖錄卷一第一圖商父乙鼎相同、爲大觀官窰諸器中之絕品、幼色粉青、晶瑩如黃石、周身片紋如冰裂、又載宋定窰仿古蟠紋鼎、其款式如博古圖錄卷四第十五圖、定窰之色白者居多、而窰器之色恒少、此器幼色嬌黃、品質細潤蒲桃、項氏謂得之於京師報國寺骨董家

霍蒲孫R. L. Hobson中國陶瓷圖 Chinese Pottery and Porcelain in the David collection錄載龍泉窰鼎爐一件、三足飾獸頭、腹間左右各鏤二獸頭、兩耳亦作獸形、其制蓋從古鼎而出、幼色暗綠、無裂紋、見該書第四十七圖、又載鈞窰鼎爐一件、亦仿古鼎之制、而稍變其形、三足極矮、幼色天青、見該書第六十八圖、又載乾隆窰蟠虬紋鼎、亦仿古銅色、其形制類籤文公鼎、見該書第百七十九圖(未完)

濟南桃色案 男女二主角
解送南京軍政部審訊 男處四年徒刑

濟南桃色案之男女主角自捕解到南京後、由軍政部軍法司審訊、判處王崇范徒刑四年八個月、女角王志先則移送江寧地方法院辦理、茲悉王崇范於判決之日、即解送江東門外中央監獄羈押、而王志先則於同日移送江寧法院、茲將軍政部判決書原文覓錄如次

判決正本 被告王崇范、男、年二十八歲、南京人、住鈔鶯巷三十七號、前本部濟南兵工廠少尉辦事員、王志先、女、年二十二歲、開封人、右被告、因調戲婦女案、經本部簡易軍法會審審理、判決如左

主文 王崇范調戲婦女、處有期徒刑四年八月、裁判確定前羈押日數、准二日抵徒刑一日、王志先送江寧地方法院辦理

事實 王崇范、係濟南兵工廠職員、素與周炎光之妻王志先認識、本年五月十九二十等日、乘其夫周炎光視學膠東、勾引王志先在中西旅館姦宿、二十一日周炎光回家、其妻態度異常、頗滋疑惑、而王志先恐夫深究、當夜即走中西旅館王崇范處、周炎光尾追到館詢問、則已與王崇范移居他處、翌日周炎光又赴濟南兵工廠追尋、適王志先與王崇范亦來該廠、因與協議離婚、立書各執、嗣經該廠將王崇范撤職回籍、由兵工署送請究辦

理由 核閱濟南地方法院檢察處囑託訊問筆錄、王志先於五月十八日被王崇范引誘至中西旅館、二十日周炎光回濟南、王志先並於當夜私奔王崇范處、翌日往濟南兵工廠協議離婚、與本部審理王志先所供、二十日夜往中西旅館、與王崇范發生肉體關係、二十一日周炎光回來、我因討厭他、當夜赴中西旅館同王崇范移住第一賓館、翌日在兵工廠協議離婚、其日期相差一日、惟核存卷之周炎光給與王志先之離婚字據、日期爲五月二十二日、即周炎光回來之翌日、自應斷定五月十九日至二十一日爲王志先與王崇范連續和姦日期、周炎光對於王志先相姦部分不願告訴、但王崇范籍屬軍人、應適用陸海空軍刑法、查核陸海空軍刑法對於調戲婦女一罪、又無待告訴乃論之規定、該王崇范自應依同法第十五條、第六十一條二欵、刑法第七十五條、第六十四條前段、爲判決如主文、簡易軍法會審、審判長張仁德、軍法官邱毓楨、軍法官陳華、書記官牟舒

美克丁考古隊 將過西藏
至亞細亞海岸

經過五年之交涉、大喇嘛始允許美國自然歷史博物院董事克丁率領遠征隊通過西藏境界、至亞細亞海岸後地搜集人類學之材料、克丁日內即動身、先赴倫敦、與運動家威爾納偕乘飛機赴克爾克特(印度)再經斯基摩赴西藏、預計於本年底調查完畢

羅曼羅蘭著作
蘇俄購得全部出版權 羅氏宣言將入俄國籍

蘇聯國家出版公司、頃已獲得法國著名文學家羅曼羅蘭氏全部著作之版權、同時蘇聯當局並允准羅曼羅蘭將所賣版權之收入、攜至法國、此在蘇聯實一例外、因照蘇聯法律、外人不得將在彼邦所獲之收入攜返本國也、按羅氏在最近數年中、時在各地演說、以第三國際之道德的擁護者自居、奔走呼號、幾與共產黨人無異、羅氏娶一俄婦、現夫婦均宣言欲入蘇聯國籍、羅氏六月二十五日抵此時、蘇聯人民委員長莫洛托夫親往車站迎迓云

夏令分日贈品
日水土曜日即星期日三六

本行所製之雙妹老牌花露水生髮油菓子露蘭花粉千日香洒頭水及一切物品均質料純正製造精良行銷三十餘年名馳遠邇久蒙各界嘉許可毋贅述現製備佳品多欵分日送贈際茲夏令良辰風和日暖上項皆應時需要之品但苟無限制安能盡饜要求若乏時間未免頻勞車駕謹訂贈品日期及其辦法倘希鑒諒

計開

一、贈品
四號千日香水大號如意羔盒庄蘭花粉四號超等牙膏三號雪花粉以上五種任揀

二、條件
凡到購大號花露水大號生髮油大號菓子露大號千日香水各種大號洒頭水超方爽身粉超扁爽身粉球盒身粉等品每一種付贈品一件或購双妹老牌各品湊成售値壹元者均付贈品一件(批發不在此例)

三、日期
由康德二年五月起逢星期日三六實行

大連監部通 奉天鐘樓南 哈爾濱正陽街 營口東大街

廣生行有限公司啓

哈爾濱版

哈爾濱道裏馬街四二號
滿洲報北滿辦事處
電話六一五一〇

定邊「親仁」兩軍艦 舉行命名進水式
滿日各機關首領多蒞臨參加 於盛儀告成後復開歡宴大會

我國軍政部、以國內河川開拓、沿岸之警備、既重且大、因此於去歲經幾度考慮之下、決定依造大砲艦二隻、並已委託日本播磨造船所嗣於五月四日在哈爾濱東郊海軍江防艦隊兵營、開工鋭意建造至其詳情已見前報、故不復贅言矣、而中央以二艦工程現已大體告成、特於七月二日在哈舉行「定邊」「親仁」二艦命名及進水式、茲將其典禮情形誌之如左

當日中央參加典禮者有軍政部于大臣、軍部佐佐木最高顧問、新京地區李司令、以次多員、哈市參加者有閻省長、郭司令官、施市長、佐藤總領事、金警察廳長、前田警務廳長、江防艦隊尹司令、以及各新聞記者、在九時四十分在圖河海軍船塢於各參列諸員就席後乃依典禮次序奏滿洲帝國國歌、次遂由于軍政部大臣朗讀第一艦「定邊」命名書、其後爲進水工作、首爲割斷繫繩、並由船上所懸掛之花球開放彩鴿多隻以取吉祥次即下水第二艦「親仁」典禮式同上、當典禮告成之後、復開歡宴大會、其時該造船所松浦所長、軍政部于大臣、以及來賓、依次祝詞後、全場三呼萬歲、遂即閉宴而散

復將二艦之性能大要誌左

排水量二九〇〇噸

速力、一二浬

主機關「德衣賊路」機關二基、其裝高角砲及機關槍數門、探照燈一式、無線電信機一式

女招待想敲煙客
道外南頭街東洋樓零賣所內

有一女招待吳玉鳳者、年甫雙十、性極淫蕩、對於煙客使用敲竹槓之手術、實其特長、雖娼妓亦不勝其妙、前有呼蘭之寃大頭趙富有者、被該招待敲去國幣二百餘元現下玉鳳與其夫吳少奎、在南四道街覓巢而居、頗覺安逸、惟有被騙之趙某、逢人即宣揚玉鳳之劣跡甚多、暫不宜定將來有人出而證實恐其黑暗一旦破露、往前誰還敢去捧場吗、該女招待之前途堪危也

竊盜嫌疑犯 送刑事科訊辦

茲有養房產者、名呌錢繼先年二十二歲、山東掖縣人、現住偏臉子四道街門牌六十號、前因道外五柳街天成表店、欠伊房租錢數十元、曾經在濱江地方法院呈控勝訴查封執行、所有舖墊歸房主扣留、惟因是項貨物、不易出售、故令姜生文與前在天成表店之櫃夥、鄭恒占、同英臣等三人、代爲看守物

刑事科訊辦矣

充實警備各站貨物 決使用警備犬
已得西八頭種四十隻 哈路局審察後即選用

哈爾濱鐵路局警務課、爲充實警備各站之貨物材料、廠以及其他工塲等建築物、決定使用警備犬、但該犬之種類、以「西八頭」種爲佳、現在該局已得到該種犬「五個月以上十個月以內者」四十隻、定於七月六日上午十時假馬家溝哈爾濱學院內、審察選用並聞如有此種犬、而欲出賣者、皆可帶到該院受其審查云

市署謀徵收劃一 改正捐稅規則
佈告市民一體週知

關於前第一辦事處區內、所徵收之房地捐規則、多與現時不合爲謀徵收劃一起見、哈爾濱特別市公署特將前條文改正、曾提出自治委員會決議、復經中央核准在案、而市署惟恐區市民等未能週知、特於日前發出佈告文如左

哈爾濱特別市公署佈告、「第二六號」

爲佈告事、照得會計年度前已奉文改正、所有前第一辦事處、管轄區內房地捐徵收規則、與現時情勢多有不合之處爲謀徵收事務劃一起見曾將改正部分提出自治委員會決議、呈請民政部核准在案茲特改正條文開列佈告、仰該區市民一體遵照辦理毋違、切々此佈

康德二年七月　日

市長 施履本

計開

哈爾濱特別市條例第　號

舊第一辦事處所管轄區域內地皮捐房捐徵收規則改正條例

第九條改正如左

房地捐爲年稅、分左記兩期徵收之

第一期、七月一日至七月末日

第二期　一月一日至一月末日

但因特別事故雖按前項日期繳納之納稅期、由市長決定之

妓女救濟會 奉令已停辦
係因內部複雜

本市道外正陽十五道街之妓女救濟會、於兩月之前即行成立、懸牌辦公、乃於前數日來、又復將牌摘下、所有人員亦均解散、倏行停止、頗令一般市民所不解、昨經探詢、據知底蘊者言、該會成立之初曾先向各當局呈請備案、雖未予以駁斥、却未正式批准、嗣經上峰調查結果、因其內部份子頗屬複雜良莠不齊、深恐不能秉公辦理、且易發生意外情弊、則非特無以救濟、恐將來反而遺害、是以指令該會停辦、如果能得相當人員、確能按照該會定章辦理、仍可呈請當局依法進行云、所聞如斯姑誌之以觀其後

葛院長由京吉返哈 召集屬員講演
期官員遵守廉潔之旨 使司法界成無私之府

濱江地方法院々長葛鵬雲氏自由京吉兩地公畢返哈後、即擬將本人所懷理想及司法界應守規律、向該院官員等作一有系統之演說、以期各官員等遵守廉潔之旨、使司法界中之人員皆成爲無私之府第、故於日前特召集全院所屬開會演講、茲將葛院長之演說詞特誌如下

會議要旨

此次赴京赴吉視察新京吉林各院廳部中、及高等法院、對於本院事務均諄諄語誡、訓勉有加、往者自不幸事件發生後、本院長即日夜疚心深自刻責、以爲此事之由來固因肇事者之行止不檢、亦實本院長之監督失察、誠不足以威人、德不足以服衆、有以致之、但往者已矣、來猶可追、丁茲建國伊始百廢俱興之際、一切情事、均非昔比、我同人等爲國家計、爲個人計、爲我司法前途計應如何洗心滌慮、變更思想以新耳目、而改舊觀語云、以前種種譬如昨日死、以後種種、譬如今日生、自今以往本院長當本諸在上訓勉之旨鑒於我院中昔日之非、對於實質上精神上、均劍及履及痛心疾首、急起直追、與我同人奮勉如左

一、關於公務注意之點

一、廉潔

一切利益、當先能將義利之界限分爲淸楚、不貪贓、不苟得、是之謂廉潔、蓋金錢也能亦爲惡、其功用固能生活人、亦能陷害人、吾人立身涉世、偶有不愼、一期失足、貽沾終身、小之影響個人名譽、大之貽害國家及社會、古今來英雄豪傑、因昧於子取、利令智昏、以致亡國敗家、身死人手、爲天下笑者歷歷可考、傳云、匹夫無罪、懷璧其罪、又云、象齒焚身、多藏厚亡、均足爲貪得者戒、況財之爲物、取之有道、得之有命、不以其道而强取之、將來之結果、不免悖入悖出耳、古語不云乎、賢而多財、則損其志、愚而多財、則益其過、人而無至德善行、則竟一腰纏萬貫、富甲鄉里、雖云一時僥倖、終非獲福之道、魯論曰、君子固窮、又曰、君子憂道不憂貧、又曰、放於利而行多怨、君子喩於義、小人喩於利、聖人諄諄語誡、至再至三、亦欲使天下萬世、知所法、則曉然於義利之辨、淸濁之分、而不以昭々失節、不以冥冥墮行耳、明乎此、則廉淸之道非、而個人之名譽與法院之威信、人民之信仰、亦自油然而生

二、守法

社會一切事項均有一定之準則、法院爲國家執行法律機關、法官係代表國家行使法權之人、遵守法律、爲其天職、匪徒審理案件、辦理一行政文件、作一判決書、辦一稿文件均應根據法律、即如一切語動作、及上班下班無不有一定之規律、能守鐘點、即是守法、否則即爲違法、蓋遵守鐘點、本非難事、特人日久玩生、自治心薄弱、遂不覺將已定之規則、破壞無餘、自蹈於很尤、而不自知耳、苟能奮勉從公、勵精圖治、常存一守法之心、自能事事皆有規矩準繩、不致逾檢踰閑、漫無純律、貽誤公務

三、負責

法院辦公、人人各有專責、必須富有責任心、而後遇事能成功速而收效多、故負責一端、尤爲我司法官吏當務之急、若辦事不肯負責、其結果必致一事不能成、一步不能行、因循敷衍、得過且過、苟且塞責、草草了事、此以前中國之大患、現在我滿洲國建設伊始、凡百政治均非昔比、朝野上下、既均會聚精神、奮勉向前、期底於政治修明、我司法人員、尤應努力革新、不甘居於人後、所謂革新者、非遇事負責、不能成功、而負責之中尤包括精勤二字、蓋脫畧者誤事、怠惰者廢事、能精心則事不錯誤、能勤奮、則事不廢弛、此不獨關乎吾司法事務之興廢、亦與個人之考成及前途有重大關係、願我同人、對於此點節本諸良心鼓其勇氣、努力邁進

一、關於個人注意之點

一、絕嗜好

在數十年前、中華民國時代、認爲國家有三害、曰鴉片煙、曰肺癆病、曰胡匪、嗜好云者、固包括紙煙酗酒賭博在內、不徒鴉片煙一項而其中爲害最烈、誘惑人最易且深者莫過於鴉片煙、嗜之者、其始也、不過因其香氣薰人、嘗試風味、由淺入深、或因有微病、藉端療治其終也、病自病、而癮自癮、癮已深、而病仍在、癮病及烈、於舊病、久之而面色黃瘦、精神衰頹、食量減少、胃腸乾燥、既損及個人之健康、即而神思倦怠、影響所及、即不免貽誤公務、甚且一人之癮、習染一家、或又遺傳及於後嗣、欲去而不能去、欲禁而不忍禁、昔人云、洪水猛獸爲禍至烈、吾謂鴉片之爲禍、尤烈於洪水猛獸、蓋洪水猛獸之禍人也速、而易避、鴉片之禍人也遲而難防、是種毒品、有百害而無一利、嗜之者豈不知之、特一入迷途、習染日久、與之俱化者不自覺耳、願同人對於一切嗜好、戒除淨盡、有則改之、無則加勉、而吸食鴉片煙一項、尤應深惡而痛絕

二、愼交際

交際之道、人人不免、爲法官者豈能獨無、特不能不格外愼重耳、愼之之道、即交友不能不擇、擇之不能不嚴如訟訴當事人、律師等、固不能與之接近、以遠嫌疑、即普通論之、對於朋友之眞像、人格之良否、亦應察言觀行、精於鑒別、所充爲益友、則切磋琢磨、朝夕觀摩、久之而知識學問日益增進、所交爲損友、則被友所詐欺、被友所連累、甚且破壞操守、染成嗜好、將個人之名譽、一敗土地、不可收拾、皆所難免之事、至於擇之之法、則非一言片語所能說盡、此在擇之者之學識如何、是否有以判斷力辨別力、總之不外魯論所云、視其所以、觀其所由、察其所安數語、能了解此語身體而立行之、對於觀人之法、及愼交擇交之道、則思過半矣

二、崇儉德

儉美德也、崇儉美名也、法官薪俸廉薄、月入甚微、一切日用生活、自不能不量入爲出、以資節省、蓋國家有預算、居家度日、亦應有預算、能節儉花銷、不超過預算、則既可免去債累、足以養廉、亦可杜絕一切之好、反之、若擴張範圍、恣意奢華、則匪惟不能爲造物惜物力、亦將染成一切嗜好、久而久之、收入不敷、債台纍纍、將不免設法彌補、而鮮廉寡恥、敗道喪德之事、亦因之發生、故崇尙儉德爲一般人日用之常識、爲法官者尤宜遵守勿替、因其與廉潔好、均有連帶關係、不可不特別注意、以上諸端、皆奉公服克己修身之要道、至於國人等、能否切實履行、則視乎個人之自治力如何、公德心愛國心如何、本院長亟願肝胆自矢、整躬率物、與我國同人共勉之

氣候寒暖反常 患病者頗多

本市氣候原屬大陸性質、炎熱酷寒、無不達於極點、近數年來、氣候稍爲轉移、較之十餘年前、尙覺略微調濟然比沿海一帶、仍有天淵之別而年暖年寒、最易致人於病、此旅哈者之所深悉者也、今年入春以來、寒涼無雨、市民棉衣直至五月下旬、方纔換去、六月中旬忽漸漸溫暖、廿二三兩日、勢而炎熱異常、汗流如浴、若三伏天氣、令人無法支持正在解衣胆臂、百計尋涼之際、而廿四五兩日、竟又寒冷之至、涼風砭骨、又若秋盡冬初、於此寒暖驟變之下血肉之軀、何能抵抗、因而感變風寒者、徧於全市、誤服庸醫之藥、以致不起者、亦時有所聞、深望各界處於氣候反常之哈埠多加謹愼爲

乃妻潛逃失踪 疑鄰舍知情
持刀砍傷兩人 生命頗形危險

茲有任緒義者、年四十五歲山東肥城縣人、與楊永同在阿城五顆樹住、同屋南北炕前於六月十日、任妻潛逃失踪、任某即疑楊某必然知情惟楊某堅不承認、任某竟於四月十八日午後九時許、手持菜刀、將楊某之妻楊傳氏及其子金貴砍傷頭部、勢甚危篤、任某持刀行兇之後、當即潛逃來哈、楊某因妻子因傷頗重、遂亦來哈就治、住於南崗下坎難民區九段、門牌四十六號、任某與一趙振永者二人、於本月二日午後二時三十分許、又因尋找逃妻、在難民區遇着任某、擬再三問楊某要人、楊因妻子之傷、正在危險之際、更欲尋找任某、今竟自投而來可謂寃家路窄、故楊某竟赴新站街派出所、將任某與趙振永二人指控、後與該所備文送署之後、復又驗明楊某之妻楊傳氏之傷、實有生命之險、故將持刀行兇之犯人與嫌疑犯趙振永、一併送交刑事科訊辦云

治水計劃確有把握 不致發生不幸
江水如再暴漲加班築新堤 鈴木土務科長發表之談話

近來松花江水、日漸增漲、松浦鎭一帶之水位、距堤岸尙有一尺六七寸高、不到出漕之地位、故各農民皆懷杞人之憂、茲據土務科長鈴木談稱、市署關於治水計劃爲當務之急、確有相當把握、計劃無論如何、亦不致再發生不幸事件、使商民蒙受水災之損失、如若江水再行暴漲時、勢必晝夜加班、極力建築新堤、現下關於松花江南岸道外十二道街、至二十道街一部、建堤工程、現正運輸土石、墊高窪處後、已可同時開工建築云、希望商民人等均各安心勿懷驚異也云

六月中痘疹傷寒病 染患者之調查
市署衛生科發表之確數

哈市內痘疹傷寒諸症、每年發生、有時似流行性、多數襲來、特於四、五、月爲最多、而六月則漸次減少、此常例也、但今年至六月、仍有相當數續發、未見減少、據市公署衛生科調查本年之確數如左

發生患者數

一月二人、二月八人、三月二十六人、四月十七人、五月、四十五人、六月十三人

患者國籍別

滿洲國人居二十二名、日本內地人居五名、俄國人居七十八名、朝鮮人居一人

（以上由一月至六月十二日之實況）

檢察廳長遺缺 繼任者有人
司法部令委陳靖漢接充

關於濱江地方檢察廳廳長赴日求學各情、已見諸本報、對於後任之代理者、究爲何人尙在遴選之中、據該廳近接司法部命令發表、已實行委定依蘭高等分廳々長陳靖漢氏爲濱江地方檢察廳首席檢察官、代理檢察廳々長職務諒不日已可來哈就任矣云

特區中學校 畢業生數額

濱江省特區中等學校、本屆期男女畢業生、計第一女中師範科一級三十四名文科級三十五名、又文科一級三十五名、普通科二級七十九名又普通科一級五十六名、第二女中校文科一級二十七名普通科一級三十四名第一中校普通科二級五十八名、普通科一級八十七名、共計四百四十五名云

金井總務廳長 赴雙城視察
一二三日即歸來

濱江省公署總務廳長金井章次氏、於三日晨九時二十五分由哈搭京濱線列車赴雙城視察聞該氏預定二三日內即行歸任云

戲園經理不得人

惹起各方非難之華樂舞臺、其原因係因後台不學無術之王福升經理、事先不與前台經理常某商酌竟以閉門造車之手腕、效法商鞅、出以進門買票對號入座之斷乎手段（按進門買票、對號入座法非不善、惜於斟酌欠佳、手段有差）既不察於市面之人情、又不審於當地之風俗惟以李萬春在哈失利極大、今次祗知有利不知有害以致人言嘖嘖、煩言百出、經夜郎自大之王某、出此斷爲手段之下、而老來老去之恩曉峰、亦隨之城門失之、殃及池漁、當恩某之來哈、一不計於包銀、二不較於路費、以友誼所關、願爲幫忙、不意帮忙不成反遭貶、竟至一炮不響、再二炮、二炮不過火、再行放三炮、雖炮聲連裝、無奈各方不滿意於經理進行之步驟失當何、以恩某之盛名與其藝術、非爲各方之不滿怎以衆怒難犯雖經該園朝令暮改、其奈顧曲家置諸不理、以致恩某心雖有餘而力不足、原先既論包銀、又無路費、事後爲能附其不去、是以恩某不願再以半百之老面、往常之盛名、盡行喪失丟盡於哈市、因而辭去恩某一辭、台社頹塲開鑼無法呌座無人而大書特書全班四十餘名之名角、俱係由北平以期至八月節爲限之合同而行來哈者如何處置、乃又異想天開、希圖亡羊補牢、重行派人再行邀來著名鬚生那君明來哈繼演、按那君明之藝術、固屬不惡、然前次之恩曉峰、藝術又何嘗壞、今次之好壞固當別論、溯本思源此次之病根、不在角色而其病中於經理之籌磋失當今次之那某來哈、是否能挽前次之狂瀾、尙須視經理調度如何若仍踏前轍、怙惡不改、雖有十個那君明、難免不與恩曉峰、一塊楊上一當酒、彼此互相話衷腸

飯館執事拖欠肉款 竟賴債不償還
石某氣憤控於法院

近來世風不古、人心險詐、各種案件、愈演愈奇、茲於本月二日濱江地方法院、調解庭受理一件、賴債不還之債務案、茲將原委記之如次道外純化街老獨一處飯館開設已達十餘年矣、其執事楊實成四十五歲、河北省景縣人、因其使用十四道街增盛永肉舖之猪肉、已有十餘年之顧主、平素對於賬目上、雖屬短欠不齊、尙無其他異議、惟自近數年來、市面蕭條營業不振、故在此三年之內積欠下猪肉錢七百一十元之鉅、增盛永之執事人石玉臣因念多年顧主、亦不便執意催討、前因合妥以上之數時當經該號執事付與國幣十元下欠七百元整、緩期交付當時該肉商雖允其要求、惟近來與其討要、該楊某竟稱調併不拖欠猪肉之欵等語、該肉舖於是將其控告法院、惟該楊某在法庭尙言不欠、經陳推事細問其故、該執事復稱在三年前、因該號擴充營業、開闢樓上飯廳時、本無資力、後經該猪肉舖之執事人石某允於借債欵五百元以爲擴充之資、詎將樓上一部開闢之後彼竟不履前言、致本號虧累二千餘元、若以股東份子而論、雖有七百元之肉錢、尙不足償還虧累之損失等情爲理由、惟問其有無股票、及是否立有紅賬、或有何人爲證、該執事均不能提出、惟堅稱增盛永對伊曾有入股之空言、即爲抗債之唯一理由、竟不問法律上能否爲之空言主張、作爲有效非打官司不能給錢、因此調解亦未能成立、當庭已諭令增盛永正式起訴矣

介紹欄

王院長醫術精良　道外正陽十四道街協和醫院院長王象牲氏、係上海醫專卒業、於民國十二年間、即懸壺於濱市、自操圭以來、受其治愈者、頗不乏人、是以有口皆碑、頌聲載道、日前有居住於道裏五道街之劉某、因患足疾、行動艱窘、雖經數醫治療、仍告疼痛、後經友人介紹求治於該院、經王醫師施行手術後、未逾週間、即告痊愈、步行如常、且收取藥費、又極低廉、似此哈市技如王院長者誠不可多得者也

公成煙行大贈彩　道裏公成號煙行、所經理之白馬足球兩種香煙、自發賣以來、即受各界歡迎、蓋因煙質精美、氣味馥郁、且吸此煙者尤有得獎之希望、聞於上月中得獎者、共有數十餘名、所得什物不一、要以獲金戒指佔大多數、每支重約五六分、價值七八元無怪一般吸煙者、交口稱贊云

東亞補習學校招生廣告

本校宗旨爲應社會之需要造成語學及打字人才起見特備各科列下以供學者之擇用

科目（日文、英文、俄文、滿語、打字、漢文、英文、俄文、日文、數學、代數、三角、幾何）以至各科聘有專員教授詳細指導

待遇　打字學員考試成績優良者盡先向各機關推薦事務日語學員考試優良者向各機關銀行公司推充翻譯之職

附設　暑假補習班（初中補習班（初中課程應有盡有）附設定期六個月詳細簡章隨便索閱

兼代承打各種文件收費低廉

又好又賤百吸不厭

大白馬香煙

道裡 公成號煙行啓

電話五二五五番

頭痛 是我們的强敵 **翠雅** 是强敵的解圍

慈航寶筏

敬啓者本院係官府許可的戒煙醫院規模宏大設備完善專戒鴉片嗎啡海洛因等癮巴比那路其他藥針中毒等症現已成立數月完全戒除者四百餘人均留姓名住址以待查詢在戒煙期內不吐不瀉不受痛苦不悞工作特備住院室二十餘間室內淸潔看護週到價値廉省（來院戒煙者三星期二十元住院戒煙者三星期四十元房飯藥針完全在內）管保到期戒除信實可靠

哈爾濱道外正陽八道街（電話二一七六番）

同昌專門戒煙醫院　院長 劉際濤 啓

打撲、捻挫、獨特療法、骨折、脫臼、
包治除根、神經痛、風濕（僂麻質斯）
中風病、扁桃腺炎、瘰癧、中耳炎

名倉堂接骨療院

哈爾濱道裏外國四道街四七號電話五一一四番

院長　元警視廳柔道教師 講道館五段接骨師　稻野邊淸瑁

哈爾濱著名神術專家

預言鐵安無移者　**宋亞和先生**

知命運最有把握的是 **命運終身鑑定術**

能知前三十年、祖業根基成敗、應在何界榮身能知後三十年大運成敗休咎與家致富在那年

保險神卦特別靈驗

何爲保險卦、名曰生死八門、來人不用問、便知爲何事專斷病人生死、尋人失物落於何方、錢粮行漲落、在何時定期保險、欲求偏財正財或一切經濟學、請來双方研究定能得到發財的結果、有事請來一問便知言不欺人、哈爾濱道裏中國十四道街路南命學問事處

小說 劍骨琴心

第五十三回 錯吟蜜詠美女情懷 潤冷衾單新郎惆悵 (百廿三)

任祠外等了一回、復進祠中見住持正送金玉、一眼看見朱明、慌忙喊道、吳先生往那裏去的、累金師爺各處找尋、朱明疾趨至前、住持手中方遞過一個紙包道、這五錢銀子師爺給你調理的、叫你靜養兩日、且慢開張、朱明接了道、師爺請房裏少坐、有話一奉告、住持便先別去、金玉一頭走一頭想、這聲音很熟、仔細把朱明一看、失聲道、你莫非是朱明兄麼、請問何由至此、朱明把出京以後之事、畧述一遍、金玉吐舌道、原來吾兄歷此坎坷、倒借了吉瑞二寶、弟若在彼、亦當一拔佩刀矣、因叫館童吩附道、這吳先生是我鄉親、今日要抵足談心、不回館了、可叫道士備四碟菜、十觔酒來、你便回去、不必在此伺候、館童答應自去、道士送酒來、二人一面飲酒、一面敘闊、金玉說王夫人拿出避難之事、朱明好生憂憶、暗忖母親事獨幾先、藏身必固、但不識移居何處、致紹甲等好友、俱不知消耗、我本擬待事畧定、悄悄回家一探、今不能矣、想到那裏、不覺潸然淚如雨下、金玉勸慰一番、問及小小之事、云士俊在寓、每一道及、輒復流涕、宅兄如望歲也、朱明把救出小小寄放保定之事說知、金玉喜道、吾兄眞不媿崑崙押衙、士俊之命可生矣、朱明見金玉說這話時、滿面喜色忽變憂容、忙問其故、金玉道、弟正有一事、欲與君兄一敘、偶於驢背吟詩、在山東道上、開過一車、車中載有兩美、道上四日相視、殊有顧盼之意、把弟子詩便打斷了、彼車前行、不知我驢緊接在後、後竟把弟所做之詩、恬吟在後、竊起來、弟已覺驚異、却被一個美女人窺見弟在車、盼附車夫、把馬加上幾鞭、一如飛而去、弟是日整想了、却夜、道是無情、却頗有顧盼之意、想到後來、忽然復迷、中一去、古人見色不迷、彼時痛自悔、遂把握起來、不忘、臨事毫無、把這段情踪、這纔撇去、大丈夫一刀斬斷、朱明撫掌道好爽利、英雄說、吾兄且慢加獎、或偏是一道又遇着那車、還不打緊、前後那車箱內坐的一個美女、金玉次車口側坐笑的不覺兒女情、只那嫣然一笑、氣矣、至晚下店、向弟、英雄短氣、書於壁上、剛寫長成絕句、家、催促移居、側房、偶即被告出、讓與貴客見壁上、完上房、膽係美女之父、弟見而、把客即係題墨、乾、弟係弟暢談、卜貴題墨賞、未遂至弟所幼子、、所加歎賞、爲師、教其一口、、柳欲延弟、作之合、現在東閔、并彼時喜、天此詩之父也、歎朱、弟至於女、何即玉東頭之致彼、選深賞、來即美題、兄所招賀、作此想、金玉搖頭、大道矣、明時同、行、之文可亦、念出、絕句、有道、不西席、可喜時、彼此念詩、成豈知、首吟道口香、一避客、來、然思清說是何事無驅車、如朱明避道延、不弟于字情見乎辭、情閔老朱明道延、人詩意情顯然、怎閔老愛兄反以爲兄此其、金玉道、吾兄係恩陰出

身、詩文非其所知、彼所愛者字耳、弟初時亦疑其有婚姻之意、到館以後、方知彼意屬於山東外家、弟即欲辭去、而藕斷絲連、未能決絕、故欲與兄商之、朱明道、此非難處之事、閔老既專意延兄爲師、則盡心課教其子、把婚姻之念、一刀斬斷可也、安用商量、金玉歎道、其中尙有許多委曲、兄所未知、弟自喪偶以來、於今三載、夜夢縈人、月色、琴聲、無端入座、徘徊生感、宛轉成憐、朱明駭然道、吾兄素行、弟所深知、莫非一念之差、金玉道、雖相如之徽、何敢踰閑、只之一字、跳他不出耳、這館以後、方知車中美女、係一主一僕、主即閔老愛女、小字天慧、婢則乳媼遺孤、小名養慧、天慧生性端莊、至今未窺半面、養慧賦姿個儻、日來時現全身、弟因所居者師席、絕不假以笑顰耳、而此女益加敬重、愈切愛憐、飲食寒溫、起居瀟灑、無不曲致其情、且欲以引線自薦、他證小姐品貌端嚴、不可干以非禮、但知先生鸞絃已斷、芳心可可、在深閨低詠之間流露出來、當求之呂翁祠住持云、閔老酷信其言、俾作氷人、或可八九、弟現爲西席、豈可妄議婚姻、且方外之士、奸狡者多、弟既無財以動之、又無勢以壓之、鏡背爲我謀耶、吾兄照理如科事若神、不識何以教我、朱明道、小姐之意、已知吾兄斷絃、侍兒之心、則更熱如火炭、吾見所處、大是危機、須要守定身心、不特跳出色圈、并跳出情圈、方得全人之節、以自全其節、若果是姻緣、閔老必有降心之日、守其道、在我、聽其在天、或一道之悔、所怕者一念之錯、是終身之悔、耳、爲正理、兄明日可決意辭之、金玉欣然應諾、兩人絮絮叨叨、直講一夜、天明起身、洗漱已畢、只見館童着兩個家人、慌張而來道、老爺有事立等、師爺去商量哩、金玉笑道、又是那一個顯官生日、要做壽文輓章了、朱明道、吾兄先行一步、看沒甚別事、即差館童一來請、說不能自去、弟即在寓候一日、不見館童之朱明次日又候了一日、到第三日而再熬不住了、問道人路徑、自來尋訪、一到街上、只見燈籠鼓樂、花紅絡繹、輪馬馳驛、紛紛人相媒人、知有詔選、以致根問路方知有詔選民間女子、紛紛嫁妾、已中、雀屏暗付、金玉因急急回去、非牆外、見大門上結綵、趕至閔家、毛全鄉、裏面鼓樂喧天、看大紅之街、果云一招贅、西先生詢爲洞房、朱明一般喜、滿心快暢、細轉身來、仍回寓中、安歇、只聽次日天明、花燭雙悅、起來披衣、忙驗開進、金玉一門叩聲、之後、驚死死不言、要說起、貨道幾聲、死乎、又氣死、悶死、弟玉、笑這羞死、急道、兄又幾乎想死、木期死、就有許多弟吾法剛做怎道得親、取笑有許多死、告訴出來、於得也要氣死笑死哩、運兄

道裏水道街三五

中村醫院

電話四一一九

性病科　產婦人科　X光線科　內科　外科

慈光診療院

本院於最近延聘專門大夫數位擔任各科治療并設有專科檢查血液糞便等項又添置戒忌鴉片特殊有效藥品能於最短期間完全戒除藥費及注射費特別減低學生半費

地址道外北七道街路西

電話二一〇三六號

哈爾濱 孔氏醫院廣告

啓者本院近因事務繁多診者日衆特又延聘滿西各大專門醫師拾數位分科担任經驗宏富手術精良並添置各科最新醫療器械電料等更設有專門戒煙科能於最短期間內毫無痛苦完全解除暨各種花柳各種注射均有特別良方藥費及手術等費尤屬低廉

院址 總院正陽街西口外南拐角路東 分院正陽四道街亞洲西藥房內

道外電話二三五三 二一二三

瞽目大術士周子良以算盤術打卦推斷各界前途命運

本館在哈道外正陽十五道街舊縣署對門開設天然命館已歷七載有奇有銅牌匾額爲記注意瞽目術士周子良以指導世人投向光明之路爲宗旨並爲徬徨迷途之同胞們作爲警鐸

古聖賢有云『信陰陽不遭橫禍遵國法不受官刑』者、蓋由古迄今舉凡陰陽之學說盡屬包藏禍福吉兇之數以及研究善惡因果之理、夫數理二字範圍廣矣、就以數論之包括人世所有一切幸福吉凶、無論富貴貧賤、壽夭安危以及良緣惡遇固皆在定數之中絕對無爽也、再以理論之凡屬人生、各事半聽天命半在人爲、種善因得善果種惡因得惡果、不論既往現在將來之命運高低、皆在此理字之中造定毫釐不差也、以上乃數理二字之眞妙理一般俗人往々不遵易數之道而更以迷信論之實謬誤太甚、豈不知命運之學絕非違理言鬼言仙者可比、乃具有眞實之學問及正大之道理、如吾人一朝有事問津、只要推斷者學識深淵斷法精明、則否泰安危必有如立竿見影之效驗、異常靈應也、設斷者毫無術學知識則其推斷人生各事必相差千里盡行錯悞耳、是故吾人一生諸事盡關乎陰陽數理八字造化也茲舉本館能以決斷之十大問題列下、第一問題卜卦知目前來意、第二問題官係幾時退降榮陞第三問題前程方針動靜決定、第四問題知終身財源幾分、第五問題知祖業能擔多少、第六問題知已身作何事業、第七問題知謀事利害有無凶險第八問題知六親是否有靠及何年有披蘇之變、第九問題知同胞幾位妻妾賢否第十問題知後嗣之有無並善知錢糧行情之漲落與天壽災凶問病求醫、夫婦離別、兄弟不和、困境佳運詞訟口舌、以及八字循環流年運數大運分交換星吉凶、或遭不測打擊財傷運敗或有意外佳音福祿亨通皆能推斷準確且本術士以算盤術爲宗旨斷六爻善知月令好歹、抽籤對卦准知全年、批八字更知平生成破利害使君趨吉避凶棄厄就安否泰休咎靈驗如響故希官商士學各界無論男女若信術學占卜批八字欲知流年命運者務來本館屈坐一談本術士定當竭誠以對懇切說明流年進退也凡日俄鮮人及東西兩洋各國人如有若大難事皆能卜疑謹將此單保存以免忘記地址將此單貼牆壁上傳留名譽好道德莫損失爲幸

隱士周子良敬具

松江醫院

院長 上海人和產科學院畢業 曾在北平婦嬰醫院實習 曾任大黑河官醫院女醫士

產科 婦科 兒科 專門

女醫士 車于汝洲

在哈埠開業十數年接生有十四年之經驗並新請男醫師分診各科

專門 內外科 花柳科 戒烟新法 治療服毒急救新法

門診 上午八時起至下午七時 出診 先期預約 接生 另有詳章 院址 道外十道街路北

首善醫院院長 協天醫院院長 內科專門醫學士 **陳澤生**

首善醫院(院址西門臉 電話一九八六號) 協天醫院(院址正陽街 電話九二六一九)

診病時間 午前八點至十點 午後三點至六點 星期日午前

性慾一事、在人生上實有至大的關係、無論何人不可不澈底了解、古語云食色性也、又云男女居室人之大倫、由此可見乃爲人生一大要事、然、人不類由何而來、男子爲何而娶、女子爲何而嫁 人類之來、既出於男女交合、男娶爲生殖、女嫁亦爲生殖、兩性滿足慾望、則子女生焉、而其家庭之事無處不合、無時不樂、斯乃合樂家庭也、換而言之、近年報紙所見者、某與某離婚、層見疊出、查其原因、多出於女方的造意、蓋爲男子不事正業、狎妓嫖逛、使已之身體衰弱、精神頹唐、生男育女、更無希望、而男女性趣亦忽然失掉、始引起女方造意脫離、否則終身幸福無餘矣而竟有許多的男子猛然覺悟身體之虛弱、交媾之無能、所以難討其妻的歡心、乃怨恨自己的失意、趕快尋法治療、恰購到凱輯氏補腎聖藥勃而興藥片、一連服了兩瓶、立覺身體健壯、交媾有力、且使其妻子歡心、又達到其初婚時的感快、竟以勃而興兩瓶、就打倒女子鐵板術離婚的造意勃而興、眞神藥也、其功偉矣、又有因男子愛情不眞、淫蕩無度、何能滿意其妻、而女子初由嫉妒、繼而脫離、且至憤而爲娼、該男子受此領教、始恍然大悟、竟謀破鏡重圓、又服勃而興補其前虧、服之未及半打、可使身體恢復原狀、健康非常、由此得有愛的結晶、這也是由勃而興藥片得到夫婦甜密生活

補腎聖藥 勃而興

功用(補腎壯陽 添精益髓 發育生殖 滋固機能) 主治(少年早婚 房勞過度 滑精早洩 陽萎不舉)

由破身太早、手淫爲害、以致滑精遺精、精冷精清、子嗣缺乏、交接凡乏味、性慾苦悶、生趣索然、腰酸背痛、四肢之力等症、可急服勃而興藥片立能恢復健康、添精益髓、誠爲補腎第一仙丹也

價目每瓶壹圓六角 每打大洋拾六元

各省各縣各大藥房均有出售處

總發行哈爾濱 泰華西藥行

劉氏樂仙膏

本堂所造樂仙膏者甚多請諸君注意劉氏爲記本堂主人劉步瀛謹啓

原名老人人樂仙膏 改爲老劉氏樂仙膏

専治男子 腰腿疼痛肚疼寒積半身不遂手足麻木

専治女子 肚內食積膨脹各種瘡疾多年漏瘡 婦人乾癆經血不調赤白帶下子宮寒冷 行經趕前行經錯後因毒小產久患小產 久不生育腰腿肚疼閉經不見以上各症 崩漏下血小便下血 百貼百效不可自誤

樂仙膏定價國幣大貼六元中貼四元二元八元加料十二元 外埠僑無處購買將欵匯寄哈埠本堂無悞原班回寄 郵票代價亦可

外埠代理處

奉天鐘樓南大成藥房 同鼓樓南五洲藥房 同小西關大生藥房 同軍署大街吉祥 同南門裏震泰報館 同大南門歐美藥房 同中街裕泰東 營口中西藥房 同豐利藥房 遼陽義興成 普蘭店義和堂 大連西崗德記 延吉康德源 大連劉家屯中西藥房 同平和西藥棧 同監部通德全藥房 大連淡路町華泰藥房 開原華成藥房 同瑞生行 鐵嶺義和堂 四平街廣泰源 同德盛興 同世和堂 同德慶久 同天德亨 同和發堂

瓦房店富錦 同公主嶺 同新京 同新京 同敦化 同吉林 同洮南 同扶餘 同海龍 同江省 同佳木斯 同海倫 同海倫 同江省

康德記 義德魁 泰和順 三合慶 耀華德 五洲藥房 中西藥房 義和號 中興藥房 足良方 中西藥房 五洲藥房 中西藥房 同益堂 慶昌福 增順長 復興久 中西藥房 五洲藥房 德泰盛 萬興元 和發源 德慶宏 久遠長 久逢長 和發源 世界藥房

本堂秘方劉氏金丹聖藥 専治男女老幼的

咳嗽痰喘五勞七傷吐血吐痰身體虛弱服此金丹立止腰疼身體見爽如得肺症更收奇效請患者諸君購買一試方知言之不謬也 每盒國幣一元 各省城都市均有代售

哈爾濱道外正陽十四道街 老福春堂總售處啓

協和醫院

哈爾濱特別市道外正陽十四道街路南

協和醫院

日滿協和！

診治科目 戒煙科 花柳科 婦女科 產科 內科 外科 齒科 眼科 皮膚科 耳鼻科 咽喉科 各科聘請專醫分科診療

（週刊之六）

戒迷信

（雙城縣立永安校高級二年二期生羅惠毓）

鬼神之爲物、其盛矣乎、視之而弗見、聽之而弗聞、爲靈也昭々矣、雖婦人孺子、亦莫不知其靈也、奈何斥爲迷信之說乎、蓋鬼神純屬虛可敬而不可信、可遠而不可近、惟祭之以禮耳、乃今人不知其理信之確然一旦有事焚香默祝、或求福除災、此其爲愚何其甚耶、夫天作孽猶可違、自作孽不可活、乃理之必然、吾人詎可信之、試觀梁武帝之崇佛、日日祈禱而卒餓死於臺城、佛果有靈於人哉、吾人生於今之科學昌明之世、而崇於佛、則理智古人之不如也、如狄仁傑奏焚淫祠、韓昌黎力諫迎佛其見解之高、何其理智之透闢爲何如也、惜乎人多不察卒致二公之理信、人終蔽於迷信也、月暈吾知其爲風、礎潤吾知其欲雨、是有其因而後有是果也、電光閃爍而雷聲繼之、霓色輝映、而雲氣瀰然是天地間之現象、莫不在於理也、不惟斯也、即宇宙之存在、星象之轉移、若亦有必然之理也、總之、神之爲物、可信於知識蒙昧、草萊未闢之世、而於科學昌明之今日、而妄信於神、其亡有不爲識笑、武而爲梁之續者惟望世人盡三思之

交友

（雙城永安校高級二年二期學生張玉傑）

吾人服務社會、非營團體之生活、則不能立足也、然則所恃唯何曰「友尚矣」夫友者五倫之一、吾人如擇善友、切磋於我、則能裨益於我、如是觀之、則交友之道吾人不可不爲也、然吾人之交友尤宜擇之、設交不善之友、不特無益於已且有害於身也、所謂近朱者赤、近墨者黑是也、吾輩青年、猶宜於交遊之間、加之意也、故吾人之交友、但願有桃園之義、不可有孫龐之風、交友者其詳審之

改過

（雙城縣立永安兩級小學校高級二年二期張裕傑）

人非聖賢、孰能無過？其言雖淺、寓意則深、蓋過者人之所不能免也、夫過有有心無心之辨、大與小之別、無論大與小、有心無心、有喪品敗行、有不累大德者、何也、在乎能改與不能改耳設吾儕偶犯之、則存無憚改之心、以割除之、猶不失賢哲之望、若怙惡不悛、甘居人下、豈能爲君子所取哉？故孔子曰、過則無憚改、非明證耶、然而過之於人、猶鏡之蒙塵、衣之含垢、拂拭鏡塵則鏡明矣、滌濯衣垢、而衣潔矣、人之有過能改、何過之有哉、即成湯之改過不吝、顏子之有過不貳、亦不是過矣、況處於今之社會中、言能不愼、行而不規、社會所不許也、法律所不容也、親友而遠之、兄弟而賤之、過之爲害矣、吾人不可戒乎

月亮

（永安校高級一學年二學期學生鮑崇吉）

日薄西山
炊煙四起
晚霞已散
玉兔東升
倦鳥歸巢
行路投宿
四顧無聲
星光燦爛
屋中的我
見那月兒
燦爛耀目
容顏明媚
中分溫婉
各處風聲
如弦如管
眞正可觀
恰似舞場
溫柔文雅
高升雲端

我之志願

（双城縣立永安校高級三年二期生羅惠卿）

駒光如駛、馬齒徒增、倏忽之間、年將弱冠矣、屈指詳思、毫無所得、捫心自問一無所長、不覺小學六年光陰、轉瞬即逝、豈不深可惜哉！回憶余自入永安校高級以來、雖無心得、幸承師長循々善誘、明友諄々忠告、然覺勝於昔日多矣、如能由此汲汲向學、皇皇弗息、何患不能有所進益耶？奈良機已失、畢業在邇、雖有志願、烏能爲哉？他人之志願、君不得而知、已之志願、畧亦能言、余三尺微命、一介書生、班定遠之投筆、愛宗慤之長風、雖欲有志於升學、奈經濟困難、恐不能達其目的、欲告親戚、戚則不理、欲貸朋友、友則不采、此余之所以終不能爲社會出乎其類、拔乎其萃、僅爲井底之蛙、坐井觀天而已矣、往者不諫、來者可追、速歸家而爲田園之農夫、樂則謳歌自爲、憩則山林而息、生之志願、如是而已

冰激玲眞好吃呀

又到夏天了、熱得不願穿衣服！「可是但願吃冰激玲」圖即德國的男孩女孩素常裸體的活潑精神

勤儉

（雙城縣立永安校高級二年二期學生張玉傑）

勤儉匪惟治家之術、殆亦強國之良謀也、惜乎世人昧於物慾、而不知察、吾雖童子、願爲之！告蓋一家之人勤則家富、一國之人勤則國強矣、雖然、家擁巨萬、而不知禁、國有北斗、任彼流溢、亦未有不囊空庫虛者也如是則儉尚矣、不觀夫昔之晏子乎？狐裘卅載、彼豈無資以購一衣、蓋示意於儉耳然則、勤與儉宜並行、而不可偏廢也明矣、士不勤、則惰於學、工不勤、則惰於技農不勤、則荒於野、商不勤則疲於利、吾人可不勤乎哉昔之陶侃、日運百甓、孫康映雪而讀、爲後人之景仰、邵子曰：「一生之計、在於勤」、且吾人當何如以效之爲學者、猶宜知其意義、不可一暴十寒、以日愒歲以晏安其生也、吾人苟能十載寒窗、將來爲用國家、大纛標名、最々戴號、自意中事也、夫儉尤爲重、要不儉則家不治、國不富矣、國人其詳審之

運動的益處

（吳繼良）

任兒和羅生在同學堂讀書、任兒家貧、羅生富有、羅生每天上學來的時侯、衣服穿得特別的整潔、並且天々吃糖菓、任兒呢因爲家貧衣服穿得很破爛、但：並不十分髒、有一天、他和羅生口角打起架來、被先生看見了罰他們每人各默書、一篇限三十分鐘交卷、鐘表的針跑得非常的快不一刻三十分鐘已到、羅生的卷子已交給先生但任兒却一字沒有默出、給先生打了一頓、他氣極了去問別的先生、爲什麼自已默書默不出、先生告訴他聽因爲他不喜歡運動、身體不壯健所以記憶力薄弱、任兒聽了這話以彼、就每天規定一個運動的時間去運動、天天如是、不到半年的工夫他的身體壯健起來了下學期開學的時候、羅生也來上學、可是他因爲喜歡吃糖菓、吃得太多生了一場大病、又不喜歡運動身體就漸漸的衰弱及至考試的時候、不第羅生趕不上他、同班之中、任兒還名列前茅、尤其是檢驗體格、全校也是他第一呢後來同學問他爲什麼有這樣的成績？他說：這全是由運動而得來的益處、運動能使身體强壯精神活潑、讀書自然有進步、不過不可懶惰要有恒心、天天如此、努力做去才有效同學們聽他的話、天天照樣做去、不久全校的學生都個々身體强壯精神活潑、讀書也比前進步得迅速、我們就人人說道、這是任兒所賜的

迷途的我

（雙城縣立永安兩級小學校高級二年二期生張裕傑）

我的心很是悵惘
我的意已然頹唐
只是忽忽悠悠生的世上
迷途的我
似一顆枯草處在沙漠上
瞻望前程那有一線曙光
迷途的我
在岐路上彷徨
尋不着正當路徑
足疲心慌
走到平坦的路上
是我的希望
一息尚存此志不懈
將來總能見到異樣的榮光！

春夜

（蓋平三區康寧堡職業小學高一年生李德明）

光輝燦爛的太陽、被那西山慢慢的吞了下去、層層的黑暗、便放大了它的勢力、草滿了大地、那喫々的風兒也不住的吹來、綠的樹鮮的花、也在那裏隨風飄搖、整天裏唱着甜蜜的歌、令人可愛的、他們都歸回他的窩巢睡覺去了、這時候天地間一切的一切都享他們那安樂的夢鄉、的快樂、祗有我從屋內望去、只見那蔚藍的天空、懸掛着一輪光明皎潔的明月、和那一閃一閃的螢火一般的星光在大空徘徊、好像也們在天上正在快樂、銀河西斜、萬物靜息、啊！夜深了！在床上也尋那黑甜之鄉了

及時求學說

（海城南文甲溝小學校初四年級生趙家珍）

我們正在年幼的時候、是求學最好的時期、我們要能夠努力去求學、那就可以開通智識了、就能夠有端正的品格、就能成一個完全的人材古語說的好「少年不努力老大徒傷悲」我的同學都不要錯過這好光陰啊、趁著天眞之際及時深心研究學問罷

春天的風

（熊岳康寧堡區立職業學校四年生聶勝春）

歲月不居、時節如流、回想去年寒假之期、寒風吹衰百草、一瞬間、春日又至了、可見光陰似箭、日月如梭、在此春日之首、暖風細吹、吹得各草復綠、吹來百鳥時鳴快樂何如？當此春景明媚正是學子讀書良好時也、一年之計在於春、一日之計在於晨、如此良言、吾儕宜爲暮鼓晨鐘啊！

傍晚一隻小鳥

（雙城縣立敷化兩級小學校生趙蓮英）

和靄的陽光
漸漸的西沉去了
那血紅似的殘霞
還浮在天上
空中徘徊一隻小鳥
唧唧喳喳的飛叫
好似說
「世界除白雲外難比我
自由自在任逍遙
誰的生活有我好
任意飛到天涯地角
那管那滄桑更變天荒地老」

◇……笑話……◇

鐵匠的秘訣

（李讓）

王三是個小鐵匠快要出師了、他的師傅對他說道、徒弟、在我這裏學了三年、差不多我知道的工夫、完全告訴你了、不過還有一個秘訣非得你出師那一天、請我吃一頓酒飯、我決不傳授給你的、小鐵匠沒法、祗得照辦吃完酒飯以後、他的師傅纔拉他到一個僻靜的地方說道徒弟、我說要告訴你的秘訣就是鐵燒紅了的時候、你不要用手去拿

春景

（雙城縣立敷化兩級小學校生柳金芳）

四季的首、就是春天、春天是花木發生的時期諸君！請看、春景是何等美妙、暖風吹得萬物都像微笑、細雨紛紛、那嫩鮮桃李之花、歡躍的怒放、絲絲綠嫩的千條弱柳、都穿上碧綠的衣服、那黃鶯兒、唱着清脆的曲調、雙雙對對的舞蝶慢飛慢行走進香氣噴而醉人的跳舞園裏、密蜂常在花叢中飛來飛去忙作工我們這一看、青春時代美麗無邊、是何等的醉人啊！

我們怎樣報答

（蓋平三區康寧堡職業小學高一年生韓桂珍）

我們在小的時候、餓了也歡不能找東西吃、渴了也不能找水喝、冷了自已也不能穿衣服、這些事情沒有一樣不是賴父母的撫養、不知費了多少辛苦多少心血、我們才能長大的、到學齡的時候、又送到學校去求知識、茫茫的恩情、我們怎樣報答呢？無知的烏鴉尚有反哺之報、何況爲萬物之靈的我們？可是現在求學時代的我們一切都仰仗父母、自已沒有生活能力、怎能報答父母、不外做一切事情使父母歡喜在校求學努力用功、父母亦不能爲我擔憂添愁、還不是在求學時代的報答嗎我們小友、慈愛的爺々媽々我們都能那麼作到恐怕也報不上萬一

院心

（激流）

醉在春懷
躺在橙上
承受着暖快快的太陽的環抱、嬌滴滴的處女似的微笑的杏花的窺伺
×
熱忱的微風
不住的搖我衣
我愛！
×
哦！
她好像那情人的蜜吻喲

打破一切虛僞 廉到極點 夏令犧牲品

▲印花富綢 ▲印花巴黎綢 ▲眞絲女襪子

買一送一

歡迎參觀

大連西崗
新昌號紬緞百貨店
電話門市部（三）三八四七

德國醫學博士到奉診療

今有德國醫學博士席伯田向在德國國立醫院行診多年醫學深邃富有經驗凡內外科皮膚花柳科婦孺科耳目鼻喉等科均所擅長近頃來奉行診於商埠地五緯路卅五號普濟藥房診費低廉患病諸君盍來一試

普濟藥房啓

握現代治淋劑之最高權威的……

德國 梅濁剋星

▲愛廸那博士發現透膜殺菌法！
▲全世界醫師始得淋病根治藥！

淋病斷根的新法

淋病的難滅已成全球醫界的難題、要把淋菌巢窠[illegible]好方才完全淋菌斷根、淋病怎樣可以算斷根呢？也是醫師及病家所渴望的一件事、然淋菌消滅就作爲淋病的治愈而究竟用怎樣的方法可以證明深部的淋菌確實消滅呢？醫師祇用一種深部殺菌的新藥梅濁剋星把潛伏的淋菌完全殺盡、行了此法以後、即檢不出淋菌並且沒有其他可疑的症候時、大約可作爲斷根、經過了三月半年、一年之後再行同樣的方法、沒有淋菌、而且經過了良好的時候就是淋菌治愈了還有一句話男人家已完全治愈、如不同時醫治她已經被染的妻子、這樣的醫治是一點兒沒有用的

梅濁剋星

梅濁剋星的醫治作用

梅濁剋星爲愛廸那博士耗四十年之心血經二百五十五次的動物試驗、迭請全世界花柳病院八百七十八處實驗、始告成功的淋濁斷根特效藥、其藥性王道、功效的神速可稱十全十美、實爲二十世紀醫藥界新貢獻（一）本劑有專門透入男女的深部粘膜細胞內、殺盡淋菌的特徵、所以服過此藥者的小便也有極其强大的殺菌力．（二）藥性和平、毫無副作用、絕非棉油劣藥之妨害腸胃．（三）專治急性慢性、五淋白濁、婦女白帶、膀胱炎、尿道炎等症、有屢試屢驗的特效．

▲德國 威爾鄧大藥廠鄭重監製▼
▲梅濁剋星說明書函索立即寄奉▼

大連、華泰、華西◎營口、中西、五洲◎奉天、五洲◎安東、瑞祥泰◎長春、中西◎吉林、五洲◎黑龍江、中西◎鐵嶺、義和堂◎洮南、和發順◎普蘭店、康德記

哈爾濱道外六道街口 柯爾登洋行 獨家經理

生乳良藥 下奶良藥

下奶自生乳

補氣養血◆乳汁自生 乳來如湧◆厚而且濃 每瓶壹元 歐美藥房

垂十二年經驗 確能立除面上疙疸

疙疸與晦暗 歐美淨面水 ●美中似不足 ●使君顏如玉

淨面水（主効）

面生酒刺 雀班粉刺 風癬疙疸 瘀積汗班 皆有功效 大瓶現洋

一元 小瓶現洋五角

奉天稅務監督署對過 歐美藥房

代理店 大連西崗康德記、公主嶺三合德、鐵嶺義和堂、安東東益增遠、海城素恩藥房、哈爾濱老福春堂、新京中西藥房、遼陽義和堂、遼源縣廣生堂、熊岳新泰興、江省中西藥房、吉林五洲藥房、開原同順成、蓋平咸春堂、千金寨信仁堂、四平街和發瑞、本溪慶和成、興城春生藥房、大連華泰藥房、瓦房店福和藥房、營口營口藥房、金州老德記、普蘭店康德記、山城鎮永順和、綏中東和堂、新京義和謙、鞍山實和堂、義縣同昌號

美及魅力的近代化粧料

タンゴドーラン

內務省衛生試驗所鑑定御證明

跳舞牌坦哥德蘭

夏日之媚姣非有溢艷麗
自然美之坦哥德蘭之化粧美不足以勝之

是忙於事務者之最理想的靈便的化粧品也

坦哥德蘭化粧法 洗臉後先擦以潤質雪花膏再用指尖蘸以少許坦哥德蘭向臉之各部輕輕擦之再用藥布輕々拭之最後用固型坦哥德蘭以均整之眞可謂更進一步的化粧榮矣且無粉裂荒肌之敝不但經濟而尤省時也

著名百貨店藥局首飾物化粧品店均有出售

應於顏色
更增美麗
坦哥德蘭七色
一般婦人適宜之……肌色
色白者適宜之……白色
色蒼白者適宜之……淡紅色
不白者適宜之……早曉色
蒼赤者適宜之……爽健色
色尖端的美容者適宜之……新鮮色
明朗色
（定價）各色一個五角

TANGODOHRAN

日本發賣元 株式會社 鳳鳥メール本舖 東京・大阪

姉妹品（七巴） 純良無鉛芳香優雅 如麵白粉飛散之便可如心所願的之鑑成美麗之化粧也

固形タンゴドーラン

正價（各色一個）・六〇

消閑世界

袁潔珊先生扈從東渡百九詩　二四

由京都赴奈良

一路鑾輿過，居人肅看，新茶若干畝，修竹幾千竿，繞屋花盈樹，沿隄水映瀾，奈良知已近，街市引遙觀。

再至正倉院

去歲正倉來，時節值開放，今歲正倉來，扈從陪天仗，眼福殊自矜，兩次獲殊貺，憶與某公言，地位居首相，未嘗獲仰瞻，不悉厥名狀，今我賓勝之，心神為昭曠，惟已披瀝行，歎難寃無量，何時再敬觀，庶幾得一當。

洪水

（文麟）

現在，偌大的世界上，雖然不曾見到一塲滔滔的洪水，但是，這整個的世界，全數的人群，却需要一塲洪水，來滔滔地沖洗一下，並且，是不容刻緩的。

毫無疑義地，誰都要承認這是好好的世界和人群，而不願被洪水猛烈的來沖毀，淹沒！可是，只要誰有這樣心思生在心頭，請他仔細看一看這世界，這人群吧！

這龐大的世界軀壳上，無處不是充滿了罪惡，罪惡好似一張深黑色的布幔，緊緊地把全世界罩住，在黑幔底下有無數的人類，每個人，都是拖着個罪惡的身子，抱着顆罪惡的內心，在沒有一絲光明的空間里生活着

罪惡的！世界是罪惡的，人類又是罪惡的，這巨大可怕的罪惡，看來將永久繼續下去(?)，怎樣才能消滅罪惡呢？不消說，自然是需要一塲洪水了！

因為洪水能把一切的罪惡洗去，不再使世界成一個黑色的世界，同時，又能洗淨了人們的內心，而冲出不可指數的純潔的生命，洪水是具有多麼偉大的功能，而又為世界人群多麼需要的呢？

所以，我的心里老是希望着會有一天，會從另一個天地里冲來百萬斛洪水，洗淨了這罪惡的世界，罪惡的人群！

歌謠中的「婆媳」和「姑嫂」問題（上）

（東野）

前幾天讀魯彥的屋頂下，深覺得這篇以「婆媳問題」為題材的小說是十分成功的作品，雙方態度的刻畫入微，娘兒們口吻的逼眞逼肖，以及婆媳間感情惡劣的造成，都描寫得細膩動人，不由，令人稍微感到點失望的，是作者沒有把這個問題能作一個「動的觀察」聯繫地去加以理解，僅僅是作到了個片面的分析，并沒有把握住事實的全部的核心，作者告訴我們的只是由彼此的「誤會」為了幾件小事，婆媳二人雖各自都安了個「好心」但是結果弄得愈來愈仇以至各趨極端，這問題就是這樣的簡單麼？現在讓我們去老百姓們的歌唱中去尋求祂的眞象

「婆媳問題」的確是家庭風波中的一個大成分，誰家的家里鬧了女人的尖子，是女人和女人打架，如發生在一個大門裏時，不用問，準是婆婆和兒媳婦，十九是沒錯的，說起來兒媳婦是「外人」，進門後受婆婆的白眼和任罵，這是在傳統上當婆婆的特權，固然是不必多怪，但是常有夫妻間倒很相得相愛，而做婆母的反立意來從中挑撥是非，教唆自己的兒子，於是兒子為了「孝」就不得不拋棄「愛情」結果使一對小兩口一變成路人，恩愛夫妻作了仇敵，這眞使人大惑不解！沒的是倫理間的愛的衝突嗎？但是「母子之愛」決不會見了「夫妻之愛」而有什麼隔閡於其間，我想：一個問題，或者是這案件中的重要嫌疑犯吧

民歌確是百分之百的一平民文學，一老百姓們自由地無拘無束地歌唱出胸中的情志，他們有豐富的熱烈的感情，小淡無奇的樸素的表現方法，他們不知道粉飾，更不曉得雕琢，他們只會把自己的感觸忠實的唱了出來，有時雖然經文人的修正與曲解，但是祂的偉大和樸實是不會受損害的，在這裏面我們可以澈底地了解這問題的實際情狀，也唯有從老百姓的嘴事才能明白他們自身親受的痛苦，研究民俗及文學的人是不能忽視這部份材料的，屋頂下寫得雖好，但是終究不是大衆的作品

現在僅能把故鄉的關於這類的歌謠選錄幾首：

一、月亮地，明煌煌，開開後門洗衣裳，洗的淨，棒的展，俺婆婆還嫌俺不中用，

二、一顆白菜兩手扒，拔到家，滾水炸，油調，醋拌，叫聲老不死的來用飯，哈哈！小賤人，說啥？媳婦沒說，我說的是一顆白菜兩手扒，拔到家滾水炸，油調，醋拌，叫聲老母你來用飯，

三、瞌睡虫，渴睡虫，還睡來了不由人，幾時熬得公婆死，一覺睡到日頭紅，哈哈！狗賤人，說？娘呀，娘呀，沒說甚，我說是瞌睡虫，瞌睡虫，瞌睡來了不由人，不着公婆管，那還了得成！

四、石榴開花紅脊突，十二三歲做媳婦，婆婆打公

五、小風匣，呼搧搧，做完飯，就泡茶，好媳婦熬成個黑老鴰，公公打，婆婆罵，幾時熬的離了他家

六、小二姐，背紡車，背不動，哥哥送，一送送到婆婆家，脫了紅裙紡棉花，一紡紡到晌午錯，婆婆給了一個樁窩窩，咬一嘴好難過，跳河吧，河太緊，跳井吧，井太深，把住轆轤罵媒人

七、柏翎樹，青蕩蕩，我家寶到我高山上，看不見爹，看不見娘，光見黃雀鬧嚷々，饒着驢糞蛋，吃着樑窩窩，每天起來拾柴火，公婆打罵，女婿又是個傻貨

從這七首歌謠里面，我們可以看到婆婆大多是嫌兒媳不中用，不會成家過日子，每天只叫吃壞的穿壞的從早工作到晚，沒有片刻兒休息，並還時常打罵，加以虐待，而當兒媳的在母家大都是嬌生慣養，難免到了婆家後感到種種的不適了，結果是：一、婆婆罵兒媳惰懶，兒媳恨婆婆虐待，二、於是彼此愈鬧愈深，各走極端，兒媳只有思歸或自殺的兩個無可奈何的方法了，

八、小小雞，遍身黃，那個女兒不想娘，想起娘來無去處，關住房門哭一塲，雖然公婆待我好，那及在母親的好心腸，

九、在娘家喝口菜湯，在婆家殺猪宰羊，不如

這兩首所表現的情形眞有點可怪，為什麼在婆家享樂還不如在娘家受窮，這大概一來是缺了母女之愛，而舊式婚姻的新婚夫婦，毫無愛情可言，又往往是含羞怯怯，更談不到以一夫妻之愛一來彌補慣！二來是人生地疏，一身無教所在，當閨女的可隨便串門趕廟，而作媳婦的就不能任意行動，即使物質生活上不感苦痛，而精神生活上之煩惱無處消遣的！

榴花再開的時候

（莫問）

時代的齒輪，尨轉得像流水一樣的容易，榴花終於再開了！

故都道上，反覆舊年塵影，不自主的重新掀起結餘了的淚債！

月光瀉了一座荒涼的漁村，黃昏來的微風，甜眠在沉寂裏有時狂吻着鵲巢，久已坍塌的庭階，平舖了一片碧色如茵的苔衣，一縷々的青煙從茅簷下偷偷地溜出，消逝到蒼穹裏

榴枝微拂着她的蓬勃的髮，她望着我作出極不自然的苦笑，囁嚅，相視無言地，被離恨燒爛了的心靈，密匝匝飄浮起點點的陰鬱，小狗一陣狂吠起來，打破窮巷的靜穆……

×　×　×

而今，古城花開，鼓樓雁掠，蔚秀的景山，細雨涼亭，在崎嶇的磚徑上，已覓不見她的芳蹤，明媚的旖旎的北海，清煞海水，又怎能泡浸出一付桃紅似的面龐呢？…………

遙念故鄉夜月，光芒再映着榴枝，疏影爬上簾櫳時，情景未卜還似去年一樣風騷不？而天街深涼，螢火亂飛，她悄悄地路上樓頭，不知又會思及她這狠狠天涯，惆悵北國的斷弟否？

又是一年「五月榴花照眼明」的時候！

蘇州的園林

（朱徵）

天氣是逐漸的炎熱了，在這時期，好遊玩山水的人們，除了避暑名山的要人富翁外，普通的人，因為天時的炎熱，而不能遊玩，於是園林，就代替了山水，做遊人消遣的地方了，蘇州的園林，原是很有名的，因為時代的遞變，有的是荒廢了，有的是停止開放了，小小地起了今昔不同的一番滄桑，現在將蘇州的園林近況，寫在下面，

▲公園　來遊蘇州的人們的南針，蘇州的公園，自從築池建山，與建了民德亭後，已畧具邱壑了，在這夏季，尤其在月兒升柳梢的時候，是蘇地遊人納涼的好地方，在這籐幕黃昏，那草地的遊藝椅上，和幾家飲食舖和茶寮中，都密密地擠滿了人，公園除了西亭東齋兩處茶寮，和幾家臨時飲食商店外，電影院和華羽商店已拆為平地，而新建了一所測候所，在公園中央那所「蘇州圖書館」雖保住着莊嚴的外表，然而因經濟區拮据，內部是缺之新的擴展，至於公園的風景芳草，繁花如錦，是有着一種空曠的景象的

▲留園　門五福路上留園是蘇州著名的園林，佔地的廣大，建築的富麗，在蘇州園林中，是佔據首席的，園中有四面廳，楠木廳，涵碧山房等廳堂，那幾塊「冠雲峰」等太湖巨石，更是有名的奇石，留園係盛氏家產，自從曾由公家保管了數年，自從前年發還盛氏後，經過了一番大大的修葺，現在已恢復以前富麗的舊觀了，

▲西園　西園在留園東邊，見戎幢寺的放生池，那池面積很大，一泓清水，別有一種碧波漣漪的清趣，魚池中央，建着一隻六角亭，兩邊通着九曲石橋，亭影入水，風景怪可愛的，園中除放生池外，也有些假山點綴，那隻大廳也是供遊人品茗休息

▲獅子林　獅子林在潘偶巷中，是貝氏的私園，但遊人前往，一紙名片就可入園展覽，園內的假山，曲折宛轉，據說極盡邱壑變幻的能事，是古代名畫師倪雲林所手十三堆，獅子林，廳堂花木，饒有富貴氣，

▲怡園　怡園在護龍街尚書里內，顧氏的家園，有牡丹廳，藕香齋，南雪亭等等，園中對聯上的詞句，多集古人詩句，係清代顧文彬所自撰，雋妙典雅，在蘇地園林中，是獨擅勝場的

▲拙政園　拙政園與惠蔭花園，園在西北街，係清時的奉直會館，門前的一架紫籐，是明代文衡山先生手植的古物，園中有荷花廳，早船等建築，南顯子巷的惠蔭花園，園內的水假山，建築怪別緻的，但西園都因年久失修，已逐漸荒廢，蕪草不除，廳堂坍頹，使人遊玩時，引起一種名園邱墟的感慨

水滸

第五十五回　吳用使時遷偷甲　湯隆賺徐寧上山

(273)

白虎山，兩處强人，一般剿捕了時，下官自當一力保奏，再教將軍引兵復讎』呼延灼再拜道：『深謝恩相主監，若蒙如此，誓當效死報德』

慕容知府教請呼延灼去客房裏暫歇，一面更衣宿食，那挑甲酒保，自叫他回去了，一住三日，呼延灼急欲要這匹御賜馬，又來稟復知府，便教點軍，慕容知府便點馬步軍二千，借與呼延灼，又與了一匹青驄馬，呼延灼謝了恩相，披掛上馬，遲往桃花山進發。

且說桃花山上打虎將李忠與小霸王周通，自得了這匹踢雪烏騅馬，每日在山上慶喜飲酒，當日有伏路小嘍囉報道：『青州軍馬來也』，小霸王周通起來道：『哥々守寨，兄弟去退官軍』，便點起一百小嘍囉，綽槍上馬，下山來迎敵官軍，

卻說呼延灼引起二千兵馬來到山前，擺開陣勢，呼延灼出馬，厲聲高叫：『强賊早來受縛』，小霸王周通將小嘍囉一字擺開，便挺槍出馬，呼延灼見了，便縱馬向前來戰，周通也躍馬來迎，二馬相交，鬬不到六七合，周通氣力不加，撥轉馬頭，往山上便走，呼延灼趕了一直，怕有計策，急下山來紮住寨柵，等候再戰。

卻說周通回寨，見了李忠訴說：『呼延灼武藝高强，遮攔不住，只得且退上山，倘或趕到寨前來，如之奈何』，李忠道：『我算二龍山寶珠寺花和尚魯智深在彼，多有人伴，更兼有箇甚麼青面獸楊志，又新有箇行者武松，都有萬夫不當之勇，不如寫一封書，使小嘍囉去那裏求救，如若解得危難，拚得投託大寨，月終納他些進奉也好』，周通道：『小弟也多知他那裏豪傑，只恐那和尚記當初之事，不肯來救』，李忠笑道：『不然，他是箇直性的好人，使人到彼，必然親引軍來救我』，周通道：『哥々也說得是』，就寫了一封書，差兩箇了事的小嘍囉，從後山滾將下去，取路投二龍山來，行了兩日，早到山下，那裏小嘍囉問了備細來情。

且說寶珠寺裏大殿上坐着三箇頭領，為首是花和尚魯智深，第二是青面獸楊志，第三是行者武松，前面山門下，坐着四箇小頭領，一箇是金眼彪施恩——原是孟州牢城施管營的兒子，為因武松殺了張都監一家人口，官司著落他家追捉兇身，以此連夜挈家逃走在江湖上，後來父母俱亡，打聽得武松在二龍山，連夜投奔入夥——一箇是操刀鬼曹正——原是同魯智深，楊志取奪寶珠寺，殺了鄧龍，後來入夥，一箇是菜園子張青，一箇是母夜叉孫二娘，夫妻兩箇原是孟州道十字坡賣人肉饅頭的，因魯智深，武松，連連寄書招他，亦來投奔入夥——曹正聽得說桃花山有書來，先來問了詳細，直上殿去稟復三箇大頭領知道，智深便道：『洒家當初離五臺山時，到一箇桃花村投宿，好生打了那撮鳥一頓，那廝卻認得洒家，倒請上山去吃了一日酒，結識洒家為兄，留俺做箇寨主，俺見這廝們慳吝，被俺偷了若干金銀酒器撒開他，如今卻來求救，且放那小嘍囉上關來，看他說甚麼』，曹正去不多時，把那小嘍囉引到殿下，唱了喏，說道：『青州慕容知府，近日收得一箇進征梁山泊失利的雙鞭呼延灼，如今慕容知府先教掃蕩俺這裏桃花山，二龍山，白虎山，幾座山

談水雲樓詞（下）

（達荃）

自有詞以來，凡是有名的詞人的詞，都有幾首很精彩的「詠物」作品，蔣鹿潭當然不能例外，雖然，他的詞以「話舊」等詞為多，然而「詠物」的詞，不但不弱於「話舊」，而且比之還要精彩，前面所列一闋「詠春草」一寄調一南浦一，就是一個很好的例子，現在再列他一闋：

聲聲慢（賦白菊寄洗紅仙館）

秋痕欲化，冷夢初圓，西風閒庭似帶新霜，病起徐娘漸羞，印淺褪宮黃，膩紛淵問何時偷種柔鄉，怪飛來寒蝶，無處覓香，姑射仙姿何處，記紅萸烏帽，看舞霓裳，洒暈全消，籬外嬢送瑤觴，疏燈漫憐鬢影，伴羈愁閒過重陽，怕瘦損，卷簾人依舊淡妝

蔣鹿潭的中年，正當咸豐洪楊之役的時候，所以他的詞裏，有許多闋是感歎時事的，現在把幾闋精彩的列在後面，並將後人評語附之

浪淘沙

雲氣壓旛闌，靑失遙山，雨絲風片一番番，上已清明都過了，只是春寒，發已無端，何況花殘，飛來蝴蝶又成團，明日朱樓人睡起，莫捲簾看（鄭湛侯云「此詞本事，蓋感兵事之連結，人才之情緒而作」）

踏莎行（癸丑三月賦）

疊砌苔深，遮窗松密，無人小院纖塵隔，斜陽雙燕欲歸來，卷簾錯放楊花入，蝶怨香遲，鶯嫌語澀，老紅吹盡春無力，東風一夜轉平蕪，可憐愁滿江南北（譚復堂云詠金陵淪陷事此調詞史）

揚州慢（癸丑十一月二十七日，賊遺京口報官軍收揚州）

野幕巢烏，旗門噪鵲，譙樓吹斷笳聲，過滄桑一霎，又舊日蕪城，怕雙燕歸來恨晚，斜陽頹閣，不忍重登，但紅橋風雨，梅花開落空營，劫灰到處，便遺民見慣都驚，問障扇遮塵，圍棋賭墅，可奈蒼生，黑流螢何處，西風黯鬼火星星，更傷心南望，隔江無限峰青（譚復堂云賦體至此轉高於比興矣）

東風第一枝（春雪）

慘碑疑霜，融泥似水，飛花覓又無處，樹稍纔過遙峰，簾外暗兼細雨，輕水半雲，甚倚著東風狂舞，怕一番暖意烘晴，還帶落梅消去，華市冷，試錦已誤，芳徑滑，路青尚阻，依然淺畫溪山，愁殺寒院字，好春回萬瓦，聽滴斷簷聲淒楚，勝幾分殘粉樓臺，趁夕陽鉤取（譚復堂云時盼提何減杜陵南國廊淸詞人已死，其志其遇蓋可（也哀

由這個闋詞裏，愛國愛民之忱，溢於言表，而寄調東風第一枝詠春雪一闋，以詠物而隱憂時事，直媲美於蘇東坡的「卜算子」和「水調歌頭」一二詞了，他的詩雖然不多，可是都還可誦，現在把他的五言和七言各列一首於後

好辯難為用，能狂亦累名，酒懷雲集亂，詩境月華清，短劍悲歧路，空囊負友生，歲殘吾更懶，無夢寄長征（東海雜詩一首）

霜清碧色開，驚憾雁聲來，故園勝地經時原，伏出群才，全遊山軒蓋秋仍集，橫海樓船去不回，待摘茱萸寄鄉國，隔江雲樹正堪哀（九日登岳阜）

東隣詩人吟稿　十二詠

（梅溪　宮原賢）

（子）寒衾夢方破、燈落夜沈沈、鼠子解琴否、觸絃成玉音、

（丑）劉家黑牡丹、桃下睡方闌、牧豎來吹笛、誉騰夢尚殘、

（寅）育子存其豪、咆哮百獸恐、千軍汝作師、欲學威兼勇、

（卯）晉入嫦娥室、杵擣開錬丹、檻居今飽食、孫子且平安、

（辰）海底有靈物、待雲長潛身、電雷奔馳際、一躍上穹旻、

（巳）春雷一聲震、出草委蛇長、夜入閨房夢、時爲女子祥、

（午）稜稜餘逸氣、蹀躞還從戎、今日櫪花下、當年記偉功、

讀幼學瓊林

（三九）

△劉曜垂五尺之髯

（晉史）劉曜，身長九尺有餘，垂手過膝，目有赤光，鬚髯百餘莖，而長五尺，繼劉淵稱帝

九尺身軀五尺髯，漢朔奇相肅觀瞻，關公縱說髭鬚美，長度囊中尚欠添

△張良掉三寸之舌

（史記）留侯曰，家世相韓，韓々滅，不愛萬金之產，為韓報仇，博浪一擊，天下震動，徒以三寸舌，為帝王師，封萬戶侯，布衣之極，於願足矣，願棄人間事，從赤松子遊耳

子房曾作帝王師，瘦弱人々所共知，但掉能言三寸舌，誅秦敗楚賴夫斯

△桑維翰面長一尺

（五代）桑維翰，身短而面長，嘗臨鏡自奇，曰，七尺之身，不如一尺之面，後乃為相

面長身短桑維翰，佐晉叛唐和契丹，莫笑侏儒無大志，睦隣修好得平安

△殷比干心有七竅

（通鑑）紂無道，比干諫之，紂怒，曰，吾聞聖人心有七竅，命剖而視之，果然

其微各異各勳勞，惟有比干義不撓，志任批鱗求速死，心無七竅亦難逃

△寇萊公鼻息如雷

（宋書）寇準澶淵之役，眞宗使人觀其動靜，公方熟睡，鼻息如雷，眞宗曰，準安枕如此，必有勝算，朕何憂

嬌々鎮物寇萊公，勝算深藏臥榻中，鼻息如雷方熟睡，敵營一震掃而空

△王濬仲目光如電

（晉）王戎，字濬仲，生而穎異，神彩秀發，目甚清照，視日不眩，裴楷見而異之，曰，戎眼爛々，如巖下電

目光如電說王戎，獨照無遺一瞥中，祟尚虛無歸舊隱，竹林賢友七人同

△岳飛刺背間之字

（宋）岳飛慣宋室傾覆，欲恢復之，背上刺盡忠報國四字，秦檜忌其功，殺之，人弔以詩云

矯詔遙成三字獄，湼忠辜負一生心，武穆精忠蓋古今，君臣苦害抑何心，長城一壞終難補，半壁河山坐付金

更正

本欄昨天所列水滸傳自「寨卻借軍…」至「下山探聽消息」一段應刊於「…山白虎山兩處……至幾座山」之後　特此更正

長髮生毛聖藥
富美納音

含有殺菌力、長髮生毛、培養毛根、防止脫落、效驗卓著、

毛髮為角質所變、由網狀部生出、亦即皮膚之一部、人之腦髓、藏收於堅固頭蓋骨中、頭髮能禦避外部寒熱之刺戟、眉毛能防止塵埃之入眼、故衛生上極為重要、且外觀上異常美麗、其養毛之法、第一在使之清潔、第二與以刺戟、第三設法培養、夫年老、疾病、或身體衰弱、均可使毛髮脫落、宜保身健體、常以頭油擦抹、櫛篦梳洗、兼用富美納音、管保髮黑色艷、不致脫落、概因此藥能殺除病菌、並使毛根血液循環周流故也、

富美納音有三大作用

一、殺菌作用　此藥殺菌力甚强、故能除盡毛根之一切有害黴菌、皮膚自然健壯、

二、刺戟作用　藥力刺戟毛囊活潑毛根血液促進生毛機能

三、營養作用　能培養毛根、使之吸收營養素、則毛髮易於發育、恰如草木、在根幹施以肥料、其枝葉自能繁茂也、

醫界泰斗、日本東京帝國大學教授醫學博士田中友治先生參酌脫毛禿髮原因、依據治療最新學理、採取珍貴藥料、應用化學方法、配合生髮靈藥富美納音、最簡單經濟、安全生髮、一經使用、必得良好結果、

富美納音之效驗及所治病症

●禿頭病●少禿●瘡禿●眉毛稀薄●產前產後脫落●病後脫落●浮皮多●梅毒胎毒等脫落●男女應有毛之處而無等症

富美納音之藥價

大瓶　日金五圓五角　中瓶　三圓
小瓶　一圓六角　外加郵費四角五分
凡各通商大埠均有代售
如欲直接訂購、請將藥價先行滙下、當即隨函交郵寄上、不致有誤、

奉贈說明書　如欲索取者、請函知敝藥院即行送上、不取分文、

富美納音總發售處

東京藥院本行　日本東京芝區田村町四丁目四番地　電話(芝)一八七四番　郵局滙欵東京六〇一〇〇番

東京藥院分行　日本大阪天王寺區石辻町二四番地　電話天王寺三五五六番　郵局滙欵大阪五〇八一八番

春華醫院

患癮　鴉片　海洛因　治療開始

（入院隨意）

院長東京醫學士　徐榮

大連市西崗東關街電車站前　電話（三）一五七二番

內科　小兒科　花柳科

敬送腎虧腦弱秘方

不取分文並送各種靈藥善衞先祖　如南公宦遊舊都得自內宮治健忘不孕遺精早洩等症能使思想濃敏精關强固容顏潤美神效驚人先祖在日三十年來嘉惠鄉里俱奏奇效遵囑濟世敬托上海南市局門路一一三號博濟局代發剪報函索即寄（大）

大連市西通六十四番地

王仁眼科醫院

電話六七五二號

地址在常盤橋西廣場電車道中間路北便是

看！看！

春貨到齊特別犧牲大拍賣本行特由歐美各大名廠定織花素絲絨衣料織錦綢緞繡花巧奇紗料仕女應需物品一概俱全存貨無多務請惠顧諸君切莫錯過機會為幸

布路洋行　印度綢緞莊啓　奉天浪速町十番地

認明商標以防假冒

前國民政府全國註冊局註冊　北京內務部立案　北京實業部註冊　中央衛生試驗所化驗

上海韓奇逢大醫士黑鷄白鳳丸

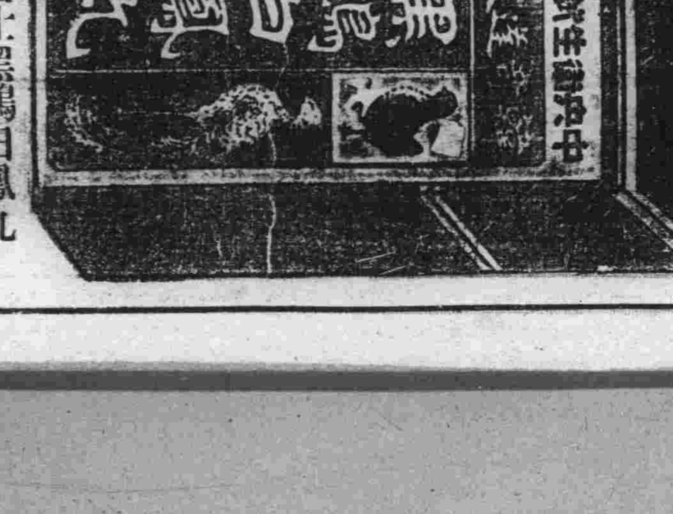

黑鷄白鳳丸主治功效經血不調、趕前錯後、行經腹痛、發燒心忙、白帶過多、久不生育、子宮寒冷、腰腿胃疼痛、或久患小產、腹內有塊病者、頭迷四肢無力者、胸膈不舒、飲食少進、夜不安眠、睡多惡夢者、行經色時不正、或紫黑成塊及淡紅者、房事所傷、氣虛血虧、以致崩漏者、發燒者、如同邪病、或因生氣宜服之也、

定價國幣每打五十元每盒五元通函購買不索郵費

總發行上海韓奇逢藥房有限公司　各埠分銷處韓奇逢藥房有限公司

大連西崗平和街四一八番韓奇逢藥房有限公司

哈爾濱

雜貨商代存巨欵 突然竟告歇業
債權人恐慌提欵不達目的 聯聘律師起訴控告執事人

在此市面蕭條、經濟恐慌之際、各種新奇騙術、亦日新月異、令人莫測、玆有一雜貨商家、竟騙得四萬餘元後而宣佈者、玆將本案經緯誌之如次

道外南三道街福順永雜貨商執事人周某、前在某商號時即以搗把爲特技、後因搗把失利、故被撤出號、該周某後來即在南三道街自設營業櫃上雖然賣的是雜貨、實則搗把存放欵項爲其正宗營業該周某利用福順永三字號召之力、外人因不明其眞像、在該號存欵生息者有王繩武由大同二年至本年一月二十號止共存到國幣五千五百元言明按一分五厘利息、併有該號出立存欵手摺爲憑、復有于文秀者、本年一月二十日存到國幣二千元、除已支出五百元外、尙有國幣一千五百元、亦存在該號、按一分五厘生息、併有孫少圃者係由本年三月一日存到國幣三千五百元、亦由該號發給存欵執據、利息亦一分五厘更有一馬照鸞者前於本年三月十三日存國幣三千七百元在該號生息吃利、該號因有存放欵項之聲譽、各存欵人以爲信用可靠、廣爲介紹、近於六月一日有福慶德一筆存欵、存到國幣三萬元之鉅欵、該號照章開給存欵執據後、同月十四日即行宣佈停止營業、所有存欵之債權人、聞聽此信、大起恐慌、均向該號提欵時、該執事人避不見面、其他櫃夥不負責任、現下各債權人、聯名聘請律師翩佐賢代理訴訟、已在濱江地方法院遞呈、聲請調解矣、惟是否能夠如數付欵、該執事究有何詞以應付之、頗爲債權人等所注目也聞現下已經該院傳集該號到案、質訊結果、如何尙不得知云

假支票四千元 騙機器一部
洋行手續不愼 蒙巨大損失

中央大街外國三道街拐角所在之孔士洋行、係上海駐哈之支店、於前兩月中旬、有一俄人、以四千圓滙豐銀行支票、購取該號之機器一部當時該行並未向銀行方面電詢問存欵與否、迨事後往取竟被銀行以不存欵而拒絕、核行之業務手續、向來謹愼不意竟遭此次之騙術、事後雖向俄人住址處及其平日之信用、予以極力調查、但事過境遷、俱告無用、祇可暫認晦氣、以待其後、但善財難捨於萬不得已中、乃具呈申請警察當局逮捕云

昌圖

縣公署對保甲制度 實施特別工作
切實施行及調查事項 使一般民衆澈底明瞭

昌圖縣公署以奉省令、對於縣下保甲制度內之關係職員再加以指導訓練、使其能力日益發揮、並令一般民衆、澈底了解保甲制度之眞精神對此由該署派員分赴各地實施特別工作

一、本工作之人員 警務局長遲永春、指導官粟野重吉警務科員董連會、警務科員王振豐、警務股警長張永芳 各區警察署長

一、本工作實施區域及時日 六月二十四日第五區、二五日第九區、二十六日第十區、二十七日第七區、二十八日第六區、二十九日第三區、三十日第八區、七月一日第四區、二日第二區、三日第一區

一、本工作實施事項

一、切實訓練保甲內之關係職員、使其對於職務避免形式、務趨實際(召集保甲長訓練)

二、召集就近各牌長、將保甲制度詳細講述、俾偵接傳達於各家長、三、責成警察署長、督飭各保甲勵行規約中之獎賞及過怠金制度

四、指導警察署長所執行之保甲法第九條連坐罰適正運用五、切實訓練保甲衛團服從警察官之統轄、以補助警察機關

六、對於警察署長所行之保甲、及自衛團揮監督之適否

一、附調查事項

一、縣內治安槪況 甲、匪心之動民內向、乙、匪賊及强盜之趨勢丙、被害及討伐檢擧之狀況、丁、一般將來之觀察、二、本工作實施之槪況、甲、擔當保甲名指導者官姓名、乙、實施方法、

一、指導者訓練協議事項、二、保甲長訓練教育方法及其狀況、三、牌長家長教育訓練方法、四、保甲自衛團訓練方法及其狀況、五、團體的教練及施行演習之狀況

六、各級職員民衆對於甲保制度了解之狀況、七、保甲役員及自衛團服務之狀況、八、保甲區域之適否、九、保甲及自衛團幹部之適否、十、保甲規約之完善否、十一、關於褒賞連坐金過怠金之狀況、十二、優良保甲及自衛團之狀況(如有表彰之價値須詳細記述之)十三、保甲及自衛團經費之狀況、十四村制與保甲制度之關係、十五、暫行保甲法有無改正之必要、十六、對於確立保甲制度之意見、十七、保甲區域二部(本要圖須將保甲區劃警察署所在地常備自衛團配置地點及其人數詳細記之)十八、保甲自衛團諸統計表(按別紙表式塡報)

本調查以六月末日爲現在於七月八日前一律塡報、內務局、以便轉報、第一區保甲實施工作於本月四日齊集擧行、昌圖縣保甲經過此番之整頓、定有刷新起色云

女工口角被執事斥責 飮恨吞煙自殺
擡去醫院救治無效身死 警署逮捕肇事者訊辦中

和道外南街永順和針織工廠僱有女工人郭長春者、年十五歲山東肥城縣人、現住保障街門牌四十六號、於本月二日上午五時三十分許、由家上工之際、路過工友王素彥者亦十五歲、河北省鹽山縣人、現住南陽悲門牌六號倆個女孩見面之後、王素彥向郭長春聲稱、你不是十七歲嗎、怎麼說是十五歲呢、你看你穿的破大衫、郭長春見其言帶譏笑、故是因羞成怒、一面走着一面口角、至該工廠之後、該郭長春即向該號工頭鄭德富(年三十歲奉天海城人現住南和街門牌六十七號)聲請告假、該鄭某詢以工友口角小事、槪不合其告假、並將郭長春打了兩掌、踢了一脚、郭長春懷恨而歸、路上在零賣所內買大煙數份、私自吞服、走到家中因其母郭董氏(四十二歲)出門未歸、故自倒在坑上等死、至九時許郭董氏歸來、突見其女形跡有變、詢問其故、長春盡情告知後、即不能言語、郭董氏驚慌之下、當即報告保定街派出所將郭長春送至市立醫院救治惟因毒性散漫、救治無效、未久死於該院矣、現經該所將王素彥及工頭鄭德富逮捕到所、備文送交正陽署訊辦矣云

哈爾濱法院旁聽記

妻子仍不願與同居 又行起訴法院
女說逼良爲娼證據俱在 諭將婚書帶來候期審判

無業遊民馬海興因被經濟所迫擬逼令其妻張素琴充當女招待因不允許馬持菜刀砍傷伊妻頭部由正陽署送往刑事科各情已誌前報、復轉至濱江地方檢察廳被判罰金十五元後、因張素琴堅不與其同居、馬海興復向濱江地方法院、聲請調解後、經調解處陳推事調處、關於要求退還衣服首飾、及控其岳母張楊氏部分、自認撤回、但因伊妻仍不與其同居、故在濱江地方法院、正式起訴、於日前經民庭推事景醇榮、將双方傳集到案、開始審理、玆將供詞誌下

問、馬海興你在調解上已將控訴要回、衣服首飾部分、原狀撤回、怎麼又遞呈起訴啦呢
答、因爲她還是不跟我同居嗎
問、你到底是要人嗎、還是要東西呢
答、我是請求同居、也要東西
問、既是請求同居、怎麼還要東西呢、她要是跟着你過日子、衣服首飾還分你的她的嗎
答、那麼我要人不要東西啦
問、既是不要東西、得將呈子上衣物部分撤消、三日內另行遞呈
答、是
問、你把請求同居的理由說說吧
答、我娶她過日子、她母親不讓她跟我過日子
問、你是公開結婚正式夫妻嗎
答、是
問、多咱結的婚呢
答、去年十一月初二日
問、在什麼地方呢
答、在道外太萊縣門牌三十五號
問、誰的介紹人、誰是證婚人呢
答、介紹人是趙水、證婚人是趙李氏
問、有婚書嗎
答、有
問、帶來啦嗎
答、沒帶來
問、下次把婚書帶來連媒人傳集到案、證明本院與你傳案
又問張素琴多大歲數啦
答、十八歲
問、那地人呢
答、河北省吳橋縣人
問、現住那裏呢
答、住小六道街門牌八十四號
問、張楊氏多大歲數啦
答、五十歲
問、那地人呢
答、也是吳橋縣人
問、現住那裏呢
答、小六道街八十四號
問、什麼職業呢
答、以前丈夫在世開飯館子現下主持家務
問、這一次沒有你的事你前去吧
張楊氏下堂以後推事又問張素琴他說的是正式夫妻對嗎
答、也對
問、結婚的日子對嗎
答、對
問、你有婚書嗎
答、有
問、結婚以後他給你房子住嗎
答、有房子
問、有衣裳嗎
答、有一件衣裳
問、吃的呢
答、也有跟着他嫂子一塊吃
問、所有開門七件、都不缺你的、你爲什麼不跟他過呢
答、他逼良爲娼我還跟他過嗎
問、他逼良爲娼有什麼證據呢
答、他上一次拿刀砍我在檢察廳被罰十五元國幣、這不是證據嗎
問、還有什麼證據呢
答、這種不好的事、以前雖是跟丁姓的說過要賣我、現院姓丁的也搬着走啦
問、下次你也把婚書帶來本院通知檢察官、至本月十七日上午九時開庭下去吧
(退庭)

茂興鎭

因感世態炎涼 竟自縊身死

人心不古、世道炎涼本鎭有山東人毛義三者、六十餘歲前與郝順(即之郝老三)一處同居、十有餘年、血汗所餘積有江錢二十餘萬吊、均交郝某放出生息、所得利、林亦非少數、郝某用此錢娶王姓孀婦爲妻、自該婦過門之後、視毛老如眼中之釘、去之爲快、調唆其夫、從中離間、郝某聽信其言、良心頓變、冷待毛某、而毛某受其白眼、甚覺不堪、心灰氣怒遂得瘋顚之症、言語失次、精神恍忽、復攙至關帝廟居住、與其清算十幾年、所有之二十萬吊息利、而郝某天良一昧、到底分文不給、毛某情急萬狀、欲赴官申訴、後經來人說和、倒出十三萬吊了事、毛某又將此錢交山東會保管、不知因何忽於舊曆四月十八日夜間、突萌短見、在關帝廟樹上自縊身死狀極慘苦云

吉林

吉林稅務監督署 招開局長會議
諮詢一切由各局長即申答 並指示財部頒發之新稅法

吉林稅務監督署、以年度結算之期、招各縣稅捐局長、開稅務局部會議、聞重要提議共四項、業於廿八日開始會議云

又吉林稅務監督署招集管內稅捐局長開局部會議、業誌前則、對於所諮問之事項如左

一、現在各該局管轄域、如有變更之必要時、其區域及應變更之事由如何

二、現行稅法(除營業稅、貨物稅)上、有無變更之事項、並其處理上將來特須改善之事項如何

三、提成提獎金(以上祗限模範稅捐局、及各種訖驗費廢止後、其影響徵收上之有無、並其程度如何

四、鑑於已往之實跡、在徵收取締上、特認爲有效果之事項、並將來擬行設施之事項如何(屯項由稽查課長申答、

以上四項諮向、在二十九日各局長均有所申答、至廿九日三十日、由稅署指釋新稅法、此新稅法、係由財政部爲謀課稅制度、全國統一、及合理化、並課稅負擔適當起見、而訂之、由七月一日施行、並將來在各方面紛議可否存置之貨物稅同時廢止

阿城

稅局召集市商曉諭 改革營業稅目
俾各知所遵循照章完納

本縣稅捐局頃奉濱江省稅務監督署指令、改革營業稅項該局奉令後、即通告商會、並召集各商執事人到局開會已於三日下午四點齊集稅局院內、當由稅捐局長照稅務署新章之稅目、營業貨物種類減輕之額率、詳告各商、俾各知所遵循、照章納稅云

道德會研究班 已開學授課

本縣萬國道德分會、招收家庭研究班一節、已誌本報現該班招收之男女生、爲已足額故於二日正式開學、開始授課云

稅捐局職員調任

本縣稅捐局昨奉濱江省稅務監督署令、將局內職員總務兼稽查課長趙紹先氏、調任徵務兼經徵課長職務、其經徵課長韓文序氏、專任稽查課長、該員等奉令後互相交接、現已任職云

教導隊團長 奉令赴延敦
指導部隊討伐

吉林東大營教導隊、於二十八日命令軍事教官陡仁三、步兵上校關成山、趙殿春、外有士兵二名、前往延吉及敦化任指導討伐部隊、並慰問事宜、該一行人等、於七月一日起行云

新鐵路局改稱 吉林鐵路局
七月一日施行

新京鐵路局、准於本月內移至吉林新局舍、業於月之一日改稱吉林鐵路局、其管轄之路線爲京圖路吉海路拉濱路之各線云

省署對旗生補助費 重訂補報辦法
藉資提倡旗族教育本旨 以杜僞者假冒而淸流弊

吉林省公署通令各縣、查新國成立、人民待遇、本不分種族、一秉大公因本省存有旗費補助求學旗生、故對於各旗戶籍、特爲注意、雖於民國十五年、已經淸查、仍准其將漏注冊者、陸續呈報以備核補學費時、作爲依據並非有所偏重也、不意利之所在、趨者甚多、近來旗籍呈報、日有增加或稱某姓支親、或指某縣故籍、或聲言早年外出、近日始歸、種々設詞、虛實若何、幾於莫可究詰、長此放任、良非所宜玆由本署特訂限期補報辦法分發各地官署佈告實行、此後防制既密、考覈亦嚴、庶可使僞者難倖、眞者得免向隅、勿濫勿遺、流弊一淸、藉維提倡旗族教育之本旨、令各縣縣長即便遵照辦理云

賓縣

駐屯軍剿匪勝利 斃一匪獲槍彈
匪首級及勝利品報部驗收

賓縣駐防元寶河之步一二中隊中隊長、張海峰、小隊長王立方、於六月三十日帶士兵四十名、在屬界太平嶺後萬家店地方與匪首南洋、九山等、四十餘名、接仗二小時、匪勢不支、向南竄去、當即尾追、至韓家店地方、又與匪首覆三省、武山等遇、互相射擊、三小時之久計斃匪一名、報字保國、得獲步三八式槍一顆、子彈六粒子袋一條、紅袖標一個、毡帽二頂、衆匪見勢不支、遂皆逃去、我軍平安、由中隊長、張海峰、帶隊尾追、務期殲滅、小隊長王立方帶兵二十名、將死匪保國首級暨槍彈等物護送來城交大隊部驗收云云

營口

監獄印刷科

營口監獄印刷科、近於七月四日募集作業助手數名年在二十五歲以上、高小卒業、對於一般印刷工作、深有經驗者方爲合格云

日僑戶口激增 超過五月份 七千四百人

查近年以來、吉垣國際戶口日益增加、由不景氣之市街已躍進繁榮狀況、玆得日本居留民會調查、六月一日起至現在、旅居吉垣僑民、已超越七千四百六十六人、較五月份已激增四百廿六人云

京吉國道之 中部愛護村
均先後成立

京吉國道愛護村成立一節、其東西兩部愛護村、已於六月三十日及七月一日分別在吉林新京先後擧行典禮、其餘中部各村、分別於馬家屯五里橋、蛤蟆泉子、兩家子馬頭台、於二三四五六等日先後開會成立、用昭鄭重

張家灣

家犬須帶犬牌 特警署之佈告

本埠特別區警察署、爲預防野犬計、飼犬者須遵章帶牌於犬頸、該牌用木質長一寸寬八分、書明特別區門牌號數、犬主姓名、塗以桐油、由不致抹掉、否則以野犬論、由署派員捕殺、免肇事端、已發出佈告、市民亟應遵照云

岫岩

警署防患於未然 禁令兒童野浴
免遭滅頂之災及匪劫之不幸

岫巖近日天氣炎熱、以致市內學童、每當紅日當頭、則三三五五、群赴東洋河野浴當此南水頻施、水漲發之時倘一不愼、易遭滅頂而況匪患未清、青紗帳起、一經郊外游泳、亦恐難免、不有被匪架去等事、一區署長穆永山、有見及此、及於月之三十日、令南北門分所、切實傳知各學童家長、嚴行告誡以防不虞云

防止時疫發生 認眞查淸潔

岫巖縣縣城警察署長穆永山氏、以近日以來、氣候不正忽冷忽熱、城市之中染患赤痢、及瀉腹病者、已爲數不少、除令南北門分所對於市內飮食店飯館、魚床肉案青菜等項、嚴加檢查外、並諭知市民不准任意傾倒穢物、一經查出、即送署罰辦、如此辦理、則目下流行病、庶幾可以減殺云

警局長公畢歸來

岫岩警務局長岳茹山、暨指導官野口定一、老誠持重、智謀兼全、自蒞任以來、關於警政極謀進展、不遺餘力若每次計伐悍匪、授首厥功敍多、而對於屬部賞罰嚴明其討伐方策、謀定後戰、誠可謂運籌帷幄之中、決勝千里之外、以故身先士卒、每戰獲捷、日前爲應安東省警務廳重要會議、同事晉省於六月六日公畢歸岫、聞此番任務、係對於警務建議、並討論夏防治安各要問題云

道德分會擧行 樓房落成典禮

岫岩萬國道德會岫岩分會、會長王鳳五、以原有房屋不敷應用、特於今春開工建築已誌前報、現、在火神廟胡同山西會館院內、建築樓房壹十間、今已落成、乃於月之二十七日上午十時、擧行落成典禮、是日也天朗氣淸、惠風和暢、及至十時各會員及道德會學校職員學生數百名齊集、典禮頗爲隆重云

警察檢查旅店 拿獲一竊犯
解分庭懲辦

岫巖縣城警察署警長遲慶章今年英俊、勇敢有爲、對於職務、矢勤矢愼、毫不怠惰玆於月二十八日、夜十時許該警長帶警查店、行至西大十街、見一中年男子、肩負三袋、行色倉惶、實屬可疑當即詳加盤詰、言語支離、以其形跡可疑、逮捕到署、經區永山署長訊問之下、該犯供認名張德義、竊取他人地豆等情不諱、惟以事關竊盜、當即解送分庭懲辦、以靖地方而保公安云

百家長宅慘遭匪劫 兄弟三人被斃
警察署聞訊急出發追剿 匪戰十餘分鐘不支逃竄

岫巖六區二村龍寶峪附近盤道溝、李百家長家於月之二十九日夜一時許、突然闖入匪賊十餘名、槍械整齊、勢甚兇惡、當將李百家長之長子李成德、次子成發、三子成喜等、同時擊斃、奪門而逃、當被石灰窰子警察署長所偵悉、督率長警三十名、立時出發、到達岔溝與匪接仗十餘分鐘、匪勢不支向南逃竄云

九台

韓主任克厥盡職

本邑警察第一署保安主任韓君長淸、人極精明、品學兼優、自去歲負責主任、對於保安、衛生、淸潔各事、無不盡心整頓、每逢查事、該主任必自親臨、該主任誠可謂克盡厥職云

開原

縣署獎勵催員訊

本縣公署、對于陳欠畝捐田賦、及其他雜捐等、歷年添設臨時催員、分區催收、頃聞本年收入成績異常良好、所有此次催捐臨時催員、若不酌予獎賞、殊不足以資鼓勵、現已按其催收成績卓著者、擬請予以獎金、至其賞額多寡、何日施行訪明再誌

瑣聞

妓女覓保出籍

(洮南)本邑中央市場福順班掌櫃王福林者、平素對於妓女旣苛且虐、早爲人所共知已爲不可掩飾之事實、是故該班之妓女、皆擬設法以脫彼之鐵蹄、債務多者姑勿論只可呻吟於其淫威之下、無債務者、而彼亦萬般支吾、不使脫籍或挪店、如該班之桂茹者、本係一文債務無有曾數要求挪店而王某始終不允、並要商保始爲准許、而桂茹因去意堅決、遂覓之打保而他往、此種擧動殊屬非是云

△一區降大雹冰

(昌圖)縣境、自端陽節後、雨水連綿、田禾茂盛、農民劃草頗爲忙碌、玆於本月二日、陰雲密佈、雷聲隆々、據屯來城人云、第一區大小廟溝屯孫八地…木狗營子等處、當日天降冰雹大如杏子禾苗多被打毀、約日內即能將災情呈報云

△冰雹打傷烟苗

(鳳城)本邑縣境係安奉鐵路經過之區、該路兩側、皆種黃煙大豆等類、每年獲利良多、忽於月之二日午後三時許、黑雲佈滿天空、風雨驟至、連降冰雹半晌方止、經過地點、鳳凰山麓一帶最重黃煙苗皆被打頹、聞所損失煙地若干、一般種煙各戶被害者、大失所望云

△老叟患痢跌倒

(彰武)於昨下午六時、有一年方古稀潘姓老叟一名、行抵德順號門前、忽倒於地不省人事、當圍觀者百餘、彼時病者之子趕到、呼二小時之久、始甦生、觀者中有第一校學生數名、助病人數角、詢老叟何症、答云得赤痢、數日並未食飽等語、伊子將老叟攙往家中、觀者無不酸鼻云

願辦本報分社者鑒

逕啓者如有希望在本報未設分社之滿洲國河北山東各縣及朝鮮新設本報分社及代派處者希直接向本報函商必當照章速與准許也此佈

本報經理部啓

奉天美術專科學校 奉天美專分校女子部 招生

一、新生 國畫系西畫系藝術師範系體育系各一級
二、插班生 西畫系藝師系體育系各招插班生十名
三、報名日期 自陽曆七月一日起至八月十八日止
四、考期 第一次七月十六日第二次八月十八日外縣學生須先期報名隨到隨考
五、保送 外縣學生有各地教育機關保送者准免試入校
六、校址 本校男子部奉天小河沿、分校女子部奉天九緯路(簡章函索即寄)

新京義和謙蔘茸藥店特別啓事

啓者本藥店開設在商埠已歷十數餘年之久專辦滿洲山蔘鹿茸牛黃麝香虎骨田鷄鹿筋等茂更復不惜重資派遣專門人才遠赴各地採購濃暹犀角頂嫩羚羊西藏紅花政紅貫桂五頂加大諸色蔻仁四川油桂五臺射香雲貴雄精老山血珀及各種珍貴藥材應有盡有精製飮片丸散湯劑膠丹煎露各界贊許有口皆碑自建國以來更加精益求精內部設備完全敝號聘有醫士應病有講急至診脈審愼週詳並將出售藥材貨價由刻下一律特別從減恐未週知特此聲明

新京義和謙藥店謹啓

尋人重要聲明

四方親友週知維奉天日站千代田通廿一番地福盛東玻璃店執事街坊孫元壽次子名六一年廿一歲自大同二年七月初八日私出至今無有音信若有知者或來信示知或親送來酬大洋叁拾元決無失信特此聲明

原籍山東省平度北鄉盛家河南村人氏

福盛東經理啓

王茀棠聲明啓事

啓者鄙人於康德元年十二月三日因世友濛江縣長閻蜩鈞暫在家住攜帶包一個交鄙人收藏聲言內有三萬二千元即將原包收存並未點驗嗣經閻縣長檢查始知丟失一萬五千七百元一案現於本年六月廿五日經城內憲兵隊偵查判明結果乃係繼子王君盛一人所爲在逃未獲與鄙人毫無合謀情事業已證明實在鄙人確係正人名譽復存令鄙人負存欵責任應擔負國幣五千元作爲結束以組象册地及現欵一并交付淸楚立有字據恐遠近親友未諳眞情還或存掛慮並與繼子王君盛即壽臣永遠脫離父子關係嗣後王君盛無論再發生何種事故鄙人概不負責特此聲明

奉天市內大東關二道溝二號 王茀棠謹啓

服料豐富・價格最廉 手藝精巧・定期不悞

會源洋服店

大連市內監部通百五番地 電話(二)七〇九三番

洮南

警局期警務向上 召集署長會議 討論興革事項頗多

洮南縣警務局長及各指導官、為期改善警政計、特於一日召集所屬各署長會議、於一日上午十時各署長警正局長、指導官、保安股長均出席與會、當時所有警務興革之提案、有當時被採納者、有待再議者、討論事項頗多、直至午後許始散會云云

警局規定匪案 報告之手續

洮南縣警務局以每次發生匪警、關於各機關之書面呈報、非常繁雜、諸多不便、為簡便計、昨特規定匪案報告順序數條、業經訓令所屬一體遵照、茲錄於左於匪案發生時、為採取應急對策、仍應使用電話、照舊分別報告外、除立時使用電話報告外、對於書面呈報者如左(甲)自衛團保甲長村長副、各部分呈報於各該管警察署(乙)各中分隊用書面報告於大隊部(丙)各署速報本局(丁)保甲或自衛團村長副等、獲盜匪時、亦應一律送交該管警署轉送本局、以維系統而清程續云

現洋典當借欵 准以國幣給付

高等法院為典當借欵之現洋者、今特規定准以國幣給付、茲特訓令司法機關及各縣公署、俾衆週知、以便遵行文云、為令遵事、案准最高法院馬代電解釋第九一號內開各高院及各分院興安各省公署、審判廳公鑒、查債權人與債務人間、因典當及借欵契約、載明現大銀元者應准以國幣淸償、已經本院第八十九號解釋在案、但查舊貨幣整理辦法第一條規定為確保國家錢法起見、對於從前流通之銹幣、及紙幣根本上即禁止再行流通、現在交換時期已滿、一切均須使用國幣則債權人與債務人所定之現銀之為標準之契約者、自得以同等額數之現行國幣為回贖淸償之給付、「參照民法第二〇一條」希查照辦理並轉飭各地院各分院庭、及各縣公署、一體知照為荷等因奉此、除分行外合行令仰該知照此令

安東

附屬地又鬧匪警

安東省市匪氣頻仍、日前二日白晝竟敢搶奪臨江路分所鎗械等情已誌本報、茲於本日夜一時、附屬地七道溝裏粉房對過之胡同內住戶買姓(即前電話局工頭)家、忽去步匪二十餘名、分持鎗械、當將買某父子及陶姓又夜警二名共五名一併綁去逃竄、追報警追擊匪已帶票遠颺云

逼女燒煙 氣憤自縊

安東縣城廂蔡家溝住戶李友魁家、小販賣青菜為生、以所得微利、維持一家三口之生活、李某年已半百、膝下僅一少女年方十八歲、正待字閨門、其妻王氏係大孤山人、近該夫婦以逐日所得無幾、不足維持生計、見女現十八嫛見姿色、遂擬使女赴煙館燒煙、藉維生計、夫婦正計議向煙館送去專燒煙之際、乃該女不願作燒煙賤業、忽於昨夜乘其父母睡熟中、遂於門像上懸梁自縊、未幾、其父小解赴床、驚見女已懸於門上、急喚醒其妻將御下經一番救護幸為時未久未致殞命云

華北軍匪已投誠

竄踞寬甸股匪華北軍部屬李玉貴、係安東二區人、年二十餘歲、本年投入匪帮近已倦厭為匪生活、擬於光明路上來、因携大鎗一支、洮奔湯山城、第二警察署自首、請求投降自新、該署楊署長訊供查屬實情遂送至縣警務局覆訊、見其投誠意懇摯、當經發給自新書、安業歸農云

本溪

兩科員舞弊被撤

本溪縣公署警務局保安股課員王日欽！因某項要公、從中舞弊、被省署知悉、乃派員詳查屬實、立即撤差、乃以徵效尤、又警務局蔡課員亦因某項事務被上峰撤差至所遺二缺委為何人接充尚未發表云

李巡官拿獲慣匪

本溪縣街警察署巡官李永祥少年英俊？作事認眞、頗為肅清匪源、以安閭閻起見、乃每日率警嚴密偵緝盜賊、乃於日昨偵悉一區打魚堡子住有趙占一者、曾為匪數次、當即前往捕獲、預審供認慣匪不諱、乃備文轉送法院依法究辦云

錦縣

杜絕私運提倡官銷 低減煙土價格 並派緝私人員嚴查私土 專賣署最近之措施

錦州省鴉片專賣公署、鑒於新膏行將成熟、一經登市、尤恐一般利徒密運、以影響官土之銷路、茲為杜絕私土密運併提倡官土銷路計、特將生熟土價減低、以資抵制私土流入、而重官許營業之發展、該署除將土價減低外併派出多數緝私員、暗出嚴查、以資杜絕私運煙土之利徒、茲將新定價格誌左

生膏每兩價目
特等、二元八角五分
一等、二元五角五分
二等、二元二角
三等、一元九角

熟膏價目
特等、三毛三分
一等、三毛一分
二等、二毛九分
三等、二毛七分

不吸灰熟膏價目
特等、一毛九分
一等、一毛七分
二等、一毛五分
三等、一毛三分

於保顧問公畢歸來

錦州地區警備司令部、顧問於保正隆氏、頃因公務、于月之三日、午前七時、由錦州前往朝陽、刻已公畢、乃於月之四日、下午一時餘、由朝回錦矣

小泉中將抵縣 慰問各部隊

現於滿洲慰問、駐屯各部隊之小泉中將、茲於月之四日下午一時卅分、到達錦州、即赴受多數官民歡迎之下、即赴在錦、松井部隊、及衛戍病院等、慰問屯駐錦州之各部隊云

興城

韓課長講習歸來

興城稅捐局總務課長韓紹琦、現奉奉天稅務監督署訓令、到署講習、於十七日首途、二十一日回局、據聞所講習者、為會計統計事務、至七月一日年度開始、所有經費均按新章辦理、該員對於稅務之改聲、久已蜚稱一時、此次學成歸來當必更有一番貢獻云

稅捐局派員 徵收船網稅

興城稅捐局、以所轄長白區釣魚區菊花區之船網稅、亟應親到各處認眞徵收、乃派稽查課長岳振華、偕同沙後所分所主任、張紹秋、到長山區徵收船網稅、文書主任喻竹年、常同巡查一人、到釣魚區菊花區、徵收船網稅現已分別首途認眞徵收云

五常

金縣長注重政務

五常地處邊徼、素為胡匪淵藪、事變以後、幾經蹂躪、元氣至今未復、本年四月間縣長金公、由鐵驪調轉五常下車伊始、先儘急不可緩者積極進行、如請隊剿匪、督工修道、及躬親赴各區鎮宣撫工作、均不辭勞瘁、對於全縣政務、如內警財學等項已擬定具體方案、按步進行不久當可見諸實施云

稅捐局喬遷縣城

查五常稅捐征收局、向駐山河屯、因該市興盛、且便於控制也、拉濱築路以後、縣城日見繁盛、交通亦驟便利商賈輻輳、頓為貿易中心地、該局長有見及此、乃請准上峰、於月前將稅捐總局由山河屯喬遷縣城、同時並將第一分局移設山河屯云

泰來

縣公署為備荒年 建築縣倉竣工 今後人民可免餓莩之虞矣

泰來縣向無縣倉、所有積穀均租賃民房、潮濕霉爛、多感不便、縣長劉古忱氏、注重備荒要政、特於百艱中、籌措建築費、於縣城西北隅(即北門裏)得街購基一段、計一百五十六方丈、建築青磚倉房十間、並另建築辦公室數間、計建築費約國幣千圓之譜、業於五月一日動工六月末日、即能完成、現在倉囤調、將來積穀豐盈、再雖値人兇年、民亦無餓莩之虞也

股長調查學田 確定土地屬權

六月三十日、本縣財務局理財長王玉珊氏、奉派赴泰康縣公署、調查學田毗連圖冊、該股長滋泰康時、遂晉謁縣長及田崎參事官、嗣由王壽恵氏(泰康財務股長)協助查閱卷檔、並將泰來學田、逐段查明、繪製略圖、該股長於查閱完竣後、即交涉將泰來劃留學田、仍撥歸泰來管轄、復經查出馬設治員卸任後、泰康未劃留學田、原委文書一件、遂根據此案、為確定泰康向無學出之鐵證、討論結果、泰康認可、將泰來學田撥歸泰來管轄、王理財長、於七月二日公畢返縣、向縣長參事官申報云

署長關心民瘼 各處奔走募捐

查本縣大興屯警察署長商錦堂氏、鑒於該管區馬蹄岡子大新屯一帶、歷年江水泛濫民田淹沒、數萬災民、無衣無食、啼飢號寒、為狀至慘自本年春縣立粥場停辦後、該處貧民、年壯者多從事耕作、以謀生活、至年紀老弱者、則採擷野菜、雜以秕糠以延殘喘、商署長、秉承縣長劉公愛民至意、遂招集該管保長雷照玉、及各大戶、開會研究救濟之策、並一面親往各甲勸募、不憚舌敝唇焦、募得食糧十餘石、按災民人口、分別發給、以維持該災民等之生命、若該署長之熱心募賑、誠可風也

教育局組織 學生參觀團 本月廿日出發 前往龍口參觀

泰來縣々長劉公古忱、熱心興學、而教育局長夏文宸氏又富於教育經驗、彼此相助為理、故學校普及、文風日振、茲聞為增學生經驗閱歷計、組織學生參觀團、預定七月二十日、由縣出發赴龍江參觀附小一二部、及日本領事館小學校、往返日程、計四日間、各學生經此番觀摩取長補短、則各學校誠屬受益非尠云

實行甄別保長 保甲制將日臻完善

六月二十八日、本縣縣長、諭令總務科、預備甄別保長科目、並責令警務局長候少伯氏、加意考察、納予裁汰對於保長既加訓練、復事甄別、則保甲制度、定能日臻完善云

教育局主開 手工講習會

泰來縣教育局長夏文宸、對於教育方法、日求美滿、故擬利用暑假期間、成立手工講習會、定於七月二十五日起、至二十七日止、教師吉慶女校教員劉素雲、友仁校教員趙盛春、學員、各校科任教員、志願者聽之、經此番講習、將來各校美術方面定能逐漸進展、別開生面云

延吉

組設新聞協會 不日即成立

本埠各報社夙無新聞團體之組織、在今春日文報社、因語言之隔膜、遂作罷論、近來本埠各報分社長及記者為靈通消息與揭載詳實遇事聯絡起見、又復舊話重提、於三日午後四時假開聯席會議討論組織大綱、料延垣倡導文化之新聞協會不久之將來即能實現云云

撫順

四百石紅粮 貸與各饑民 商號義舉堪欽

潘一區深井子鎮、鉅商義合祥粮棧為撫順義合祥支號、經理劉翰章氏、忠誠幹練、和靄待人、爰是將存有紅粮來源匱竭、鑒於民食告竭、四百石、全數出貸、於鄰區村民、暫不收價、以最低利息作貸以代賑候秋後歸還亦可見仁者之用心於民衆、非等於居奇高擡其價者所可比擬也

女招待亟應取締

女招待之為物、傷風敗俗、盡人而知、操鴉片業者、為招徠顧客、期營業素質向上計、而僱用之、一般青年由於是趨之若騖、煙癮既成、欲去則不可能、因之墮落者不可勝計、各地先後亦均實行取締、惟我撫順各鴉片零賣所、陽奉陰違、負責當局事前未予深究、養成慣技且更大肆流言、謂邀成官署之許可、准予僱用、一面六月七日撫順縣公署警務局、保字第一四九八三二批示、為依據妓業組合會請求、為請取締鴉片零賣所女招待以維妓業商販由據稱以上各節是否屬實、仰候令行千金寨警察署查報、如果屬實、即行取締此批云云、迄今相隔匝月而煙館女招待、不但無遜色且用者還加倍、如此矛盾、未悉是何緣因、令人百思難解、如果既准僱用、不應有如右之批示、既有如右之批示即應嚴厲施行、以重功令倘長此以往、社會風俗之敗壞、殆有不堪設想者焉

昌圖

邊家店屯 匪綁人票 被救回三名

昌圖縣第六區邊資村邊家店屯、突來步匪二十餘名、匪首未詳、於本月二日午後十一時、綁去該屯朱某、謝某外二名、共計四名、向北逃去、適値警隊趕到、双方射擊、當將綁去之人票打下三名、匪向西北方逃逸、現仍督隊尾追中云

警隊移駐傳家屯

昌圖縣第六第十等區、素稱多匪每於青紗帳起、猖獗尤甚、縣當局為便於剿捕起見、於七月一日將警察大隊部、暫移駐第十區傳家屯、約三個月期間、青紗帳倒後仍還回縣城云

公務員賞與金 分甲乙丙三等

昌圖縣公署、遵奉通令、對於公務員發給年度末賞與金分為甲、乙！丙三等、縣署各科局人員甲四成、乙三成丙二成、警察隊甲五成、乙四成、丙三成、但服係不滿一個月者、概不賞與、故近日總務科會計科股、頗為忙碌？想該股人員素日不分星期與晝夜工作、勤勞卓著、此次定能別為甲等以酬其庸

營口

撤外交辦事處 由海警隊接收

駐營口外交部辦事處、自從成立以來、即以辦理外人入國查證事宜為主體、現下該項事務、由海邊警察隊接收、約於七月十日即能接收完了、外交辦事處無存在必要、實行撤消云

基督教會定期 舉開聖經大會

本埠基督教會、為普及聖經起見、訂於七月十二日、舉開聖經大會、刻下一般有志信徒、正從事奔走、積極籌備中云

中銀起築樓房 假三井樓房暫作辦公所

滿洲中央銀行營口支行、近因業務繁雜、行址頗感狹小、另行起築樓房通不日即能動工、該行於七月還至對門三井洋行樓房暫作臨時辦公所云

卍會舉行六獻禮

古曆六月初七日、乃是至聖先天老祖、正經經首誕像紀念日、本埠紅卍字分會、特於是日召集全體同修、携帶道服(無道服者亦可)來會恭行六獻典禮、儀式極為隆重

吉林

飯莊執事竟潛逃

吉林省城河南街福興園飯莊、開設已達五十餘年、該號經理王潤明、王順成、張益增等、現以營業不振、債累不下五六千元之譜、債主累累、盈門迫索、加以賣錢損無力繳納、以故私自潛逃當經該管警所志悉、將以前經理買鵬九、並王潤明之主婦逮捕、嗣經警察二署從中調解、將一切鋪墊歸債主經理、始行了事云

遼陽

外山中將蒞遼 日滿官民歡迎盛況

日外山中將隊長奉命駐滿於七月四日由連至遼、縣城各機關及男女學校日站各首領及全體學界共五千餘衆於該日晨七時齊集站東日方所搭之彩樓兩旁學生各持小旗表示熱烈歡迎之意、迨八時許該隊長始由特號亞細亞快車到遼站頭、稍事寒暄、即赴早備之大軍帳休息一時之盛近所罕有云

槍傷事主 架去人票

本邑五區上麻屯、突由鳳界竄來股匪三十餘名、匪首憑心、率羽在前堡工作、匪首憑海交由後堡學堂開綁先將教員曹福全及于姓老師綁上、後綁學生四人、係該村劉有業石玉琛聶永海之孫及胡廷章之子正在施威堡內開前街槍傷係胡東驛逃跑、憑心開槍射擊、流彈中腿部、匪即呼嘯而去、現入岩鳳毗連之高山等候勸贖、若該股匪竟敢闖進村莊綁掠人票、槍傷事主、已屬胆大包天、目無法紀、若不趕緊剷除、後患何堪設想、希有管理責任者仍須軫念民艱加特別注意耳

蓋平

緝私員作事認眞

本邑營口專賣署蓋平財在所緝私官諏訪主計、高英凱二君、自到蓋以來、已逾八閱月、已有相當成績、日前奉令將諏訪緝私官調轉海城、即日赴海履新、已誌前報、遺缺由署內緝私官谷口貞治接充、該氏業於上月廿九日午前蒞蓋視事、并拜訪各機關法團首領、以示聯絡、對於查緝私煙館、尤為注意、於本月三日上午十時、協同高緝私官密告人、赴城內杜葛二私煙館、施行搜查、當場搜獲煙具、煙燈煙灰等、一併帶署訊辦、煙具沒收、人犯寄押警署、轉解法院、依法懲處、經此一番警誡、私售當能絕跡矣、查該緝私官在滿服務多年、成績卓著、此次到差伊始、即認眞查辦足徵該員認眞職責、辦事敏捷、將來成績、不卜可知也

廣告

本工場專造各種玻璃器具料盃料碟料紅大小瓶類坐掛罩燈一概俱全零售批發定期不悞倘蒙惠顧不勝歡迎

地址大連市榮町二番地(即西崗東關街鐵道北)

南滿洲硝子會社

電話(三)一七四〇

高級新車 無線電收音機車

大安汽車行

大連西崗日新街

電話 三三二四番 三三四四番 三三〇六番

孔學會立經學院 (招考新生)

▲一、續招經學高中第二級
▲二、新招經學初中第一級
▲三、新招經學初中預科第一級

試期 七月十七、十八日 初中預免試

備有簡章函索(附郵票一分)即寄

奉天皇宮內 孔學會立經學院啓

奉天共榮學院招生

一、新生 漢醫專科及初級中學各一級(每級五十名)
二、性別 本院除日語研究科及醫學部各招女生十名外一律招收男生
三、編級 高級中學文科第一級二級三級初級中學第一級二級三級各招十五名西醫專科漢醫專科日語研究科日語專修科各招十名
四、報名日期 自康德二年七月一日起考試前日止
五、考期 第一次七月十六日第二次八月十六日(外縣學生須先期報名隨到隨試)
六、保送 有各地教育機關保送者准免試入院
七、校址 大北邊門外瀋海鐵路局舊址(滿電話四四三)

簡章 函索附郵票三分(本院招暑期高初中補習班在七月十六日開課以一月為期附此通告)

本號專門照像各界贊許已屆念有八載茲為精益求精敝館主特赴東京澈底研究照像藝術業就回國並履各大商埠採辦應時器具佈景以助出品之奧妙

至于樓房之寬濶佈置之完全添備華服西服化粧服等又其次也光顧諸君盍興乎來

華春照像館啓

本館 大連市平和街六番地 電話(三)二六七二番
支店 金州城內火神廟街 電話一六六番

製造元 合資會社 小本屋商店化學研究所

滿洲總經理發賣元 大連 阜增祥 長途電話 三•二〇一八 三•二〇二〇 三•二〇一九 三•一一三三

各地藥房均售

『四益牙痛散』最有效

主治 風牙痛 火牙痛 虫牙痛 齦痛 頭痛 拔齒後痛 神經痛 偏頭痛

(定價每盒三錠洋三角 七錠洋六角)

製造廠營口中業製藥廠

如無經售處請向本廠函購郵票代價不加郵費

總經理 營口老一局街四益藥社 大連市外新甘井子十四番地劉竹翹

T-1

君欲聰明作大事致富乎

世謂人之智愚各自天賦若由醫學觀察適得其反蓋機靈之智慧寓於康健之身體而康健之體質可由衰弱者以改造果爾神志清爽心如止水體力充足作大事猶烹小鮮耳致富如立竿之見影古云生財有道斯之謂也保衛爾乃近今最新發明內含最名貴成分多種對於改換體質驅除病魔健身補腦增加血液固腎強精益智壯氣等等凡能致人康健各元素無美不臻且無不功効卓著故能口碑載道各國醫博士及衛生局所樂為推奬者

保衛爾

神效牛肉汁

(滿洲帝國全國各商埠各大藥房商店均有出售)

奉天大西邊門外一四一號 日長電話四一八四番 總經理 英商和記洋行

戒煙

戒除、鴉片、嗎啡、海洛英、巴比那兒、等癮、在家忌、入院忌、精神照常、七八天、安全忌好

耳、鼻、喉科、眼科、花柳、內外科、產婦科、兒科、病室清潔、花費低廉、入院方便看護週到

振華醫院

地址本院奉天大西城門外 分院瀋江道外南動頭道街

奉天大西關大街 天光電影院

時間 二點 五點 八點
價目 二角 三角 五角

(開)雙片(映)

金剛復仇 奇俠救駕

◀七月五日至七日▶

雷電華公司繼猩猩王金剛後之傑作

環球影片公司最新武俠鉅片

下期 成吉思汗(假面具) 開映

大

連

大連市立協和實校 舉行盛大開校式

日滿來賓三百餘人一時畢集 市長式詞外有日滿官紳祝詞

因滿人學子由各公學堂畢業後，若無升學之學校，當由各關係團體之提倡，奔走之結果，由大連市滿方官選議員之努力，向大連市會提出建議書，得日滿各市議員，及各方之支援，始得於市會通過，始得以大連市立的宇據下，設立協和實業學校，於三月廿八日得關東局之認可，四月三十日布告設置學校於三十一日公布學則之制定，並公告募集學生，由四月一日協和實校開設乃得假大連市中學校校舍之一部，爲臨時校舍，四月十五日考試入學新生，二十六日舉行入學式，而自二十七日正式開始授業，收容百七十名學生，由茶谷校長與諸職員熱心教授之下，學績甚爲良好，茲特於七月六日上午十時，正式於日滿官紳參列之下，舉行正式之開校典禮

右大連市立協和實業學校之開校式典，於日滿官紳參列之下，於定刻舉行參列之主要來賓 竹下關東州廳長官、米內山大連民政署長、阿部沙河口警察署長、市方面小川市長大內議長若月副議長岡野助役以及各市會議員各方面委員、各區長等，大滿人方面參列者甚多，大連市商會、西崗商會、西大連商會、青年會、萬國道德會、山東同鄉會等各會長代表等主要氏名 張本政、邵愼亭、劉仙洲、周子揚、許僊年、遲子祥、安慈民、王信齋、孫秀岩、明吉昌、由獻廷、徐憲齋、孫實廷、閻粹亭、王少臣、劉儒風、張賢彬、于彭年、黃信之、畢維藩、呂延芳、張洪五、藍少齋、王景沐、宮柳村、孫耀廷、氏及各中等學校長、各初等學校長

於定刻振鈴入席依順序開始舉式，即宣布開式之後全員起立合唱日本君代之歌後爲小川市長之式詞、茶谷學校長之致詞、來賓之祝詞，爲竹下州廳長官、大內市會議長、築島商工會議所副會頭、三商會代表張本政氏、中等學校代表平田神明高女校長、初等學校代表伏公堂長奥田十太郎氏及父兄保護者會長孫耀廷氏等

次爲學生總代之答詞之後乃一同敬禮而閉式，退場式畢之後，即再入祝賀宴於市立中學校大講堂，宴間，有小川市長之致詞，大意爲「今天蒙各位在炎熱的天候，中均撥冗光臨，實爲敝校之光榮，協和實校之成立，其於滿洲國之發展人材之養成，大有關係，幸各位於此旨之下，充分助成本校之發達焉，並舉盃爲來賓祝健康」一致詞之後由竹下長官代表來賓致答詞，賓主歡宴到正午十二時散會

寫眞說明

△協和實業學校開校式 右角爲竹下長官之致祝詞下爲小川市長式詞與參列之日滿官紳

大連市商會祝詞

茲誌各商會長之祝詞如下

大連協和會實業學校，初由日滿兩國官紳之同情援助，並商民各界之努力奔走，卒得市當局之大英斷，認爲時勢所必要，遂毅然決然而出此，滿人唯一之中等學校的設立，是我州內之商民所祝禱而感頌者也，自今而後定可使日滿兩國實業之協和，至官紳商民農工，漸及於社會之間，亦均能奏一致協和之功效，幸何如之，惟盼市理事當局，因利而善導之，務期設施完美成績優良，爲將來之模範，則不勝其厚望焉，今日貴校舉行正式開校典禮，今辱蒙東邀，參列盛儀，何勝光榮，代表全體商民敬掬鄭重祝詞曰

大連市民，滿人居多，及時就學，免歎蹉跎，實業設校，遐邇希望，奔走呼號，萬流同向，市民當局，體象衆情，滿人專校，甚得觀成，寸陰是競，借地授課，化雨覃敷，春風入座，日滿關係，骨肉交親，朝野一致，咸仰善鄰，校種協和，名正言順，協德同心，和平俱進，開校典禮，鄭重堂皇，勗哉國人，教澤卅忘，江漢朝宗，星辰拱極，顧名思義，加功努力

康德二年七月六日

大連市商會長張本政

△大連商會祝詞

大連市立協和實業學校會經日滿紳商鼎力援助畢觀厥成今逢舉成開校禮式謹致詞以爲祝曰

連市國人、及時就學、賴善鄰、提撕牖覺、市政當局、協助精神、實業專校、嘉惠滿人、校稱協和、顧名思義、情同骨肉、誼聯指臂、開校典禮、鄭重

△西崗商會祝詞 副會長邵愼亭劉仙洲

大連市立協和實業學校，由於市役所經營擘畫，乃底於成，本百年樹人之大計，植兩國緊密之親交，協德同仁，和平幸福，開宗明義，挈領提綱，茲値舉行開校嘉辰，得以參列光榮盛典，謹掬期待誠意，用伸頌祝微忱，爰爲之詞曰

日滿國交，誼重協和，躬行力踐，利賴良多，連市滿人，實業專校，顧名思義，步趨則効，厘爾多士，勵學孜孜，春風時雨，化育無私，典修開校，禮儀莊肅，教澤孔長，馨香敬祝

康德二年七月六日

大連西崗商會

會長 龐睦堂

副會長 周子揚

副會長 王文川

周詳、春風時雨、山高水長

康德二年七月六日

西大連商會會長許僊年、副會長劉儒風、張賢彬、

協和實校職員與學生之狀況

右記正式舉行開校式之協和實業學校，其職員如下

校長、茶谷茂

教諭、古谷宗昌、日夏嘉吉、佐々木茂、津田本來

囑託、國本小太郎、飯田信太郎、上村義雄、呂克鑑、董清財

校醫、王佩章

新入生百八十名中之出生地關東州百六十二名、滿洲內地五名、中國各地十三名、現住所則爲關東州一百七十七名、滿洲內地一名、中國各地二名、學生保護者之職業別爲農業六十一名、水產業二名、工業十二名、商業六十五名、官公吏十二名、會社員二十一名、其他七名

爲擴大防護團 設改善委員會

俾各關係機關得一體統制 一旦有事即可作防護行動

爲强化擴大大連市防護組織之大連防護規約，日下已於大連市防護團改善委員會，及旅順要塞司令部，要港部，關東州廳等之手，進行檢討中，本月內即可見諸實施，此項規約實施後，旅順要塞司令部，要港部，關東州廳，大連市，關東遞信局，關東海務局等各官廳，及滿鐵，電々會社等各機關的連繫，可期確固，此外並組織一防護委員會以大連市長爲委員長，以前記各機關代表者爲委員，以此委員會，爲統制命令系統之强化，以使縱的命令連絡之機關，一朝有事，即時由防護委員會發布命令，各機關立行動員，以個有之機能，作迅速的確之防護行動，以收防護之實效云

向陽門前的怪屍 很像被車轢斃

詳查其行踪大體已無差錯 久芳夫人已領屍歸家葬埋

七月四日午後十二時，深夜在大連市內春日町向陽門溫泉附近橫道上，發現一慘死體，滿鐵社員久芳輝顯(現年三十七歲)究竟係他殺歟，致死之眞因，竟成爲疑問，經大連警察署中島檢證官，繼續檢查，及詳細訊問，根據現場之形跡，與負傷狀態，以及被害者之久芳輝顯平素之性格推測他殺說極爲薄弱，轢死說最爲有力，是故警署推定其爲轢死，已向北方面確立搜查方針，由全署刑事總動員之下，嚴密檢查全市內自動車，並搜查轢死後逃走之自動軍運轉手，據調查慘死之久芳輝顯，現住芝生町，宅中尚有年邁老父老母及夫人吉子(現年二十六歲)並長男隆一(現年三歲)一家五人，乃一極圓滿之家庭，當其慘死之當日(四日)白晝由家外出，趙某友人家參列葬儀，歸途與二友人，在某日本飲食店共飲，直至同日午後十時半，始從日本飲食店出外，行至磐城町，與同飲二友人分別，其後獨自一人，向春日町方面行去，路過某飲食店，又復入內罪獨痛飲，結果因飲酒過量，已成泥醉，再由某飲食店出後行至向陽門附近溫泉橫道上，因係深夜，電燈均皆關閉，黑暗不明，或於此時，與對面急行前來之自動車相撞，慘遭轢斃，大連警察署當局於推定上逃致死原因外，於五日午後，將其夫人吉子傳至署中訊問本欲解剖久芳輝顯屍體，經其夫人吉子三再懇求，謂死因既已確定爲轢死，即無須解剖，請免執行，警署當即允從，令其將屍體引渡，運至自宅，定於六日午後四時，舉行告別式云

今天晚上勝利公司優等藝員將在空中演唱

新劇

茲蒙大連放送局在星期日自下午九點半至十點放送勝利唱片如下各目

一、皮黃劇 四郎探母 唱者 楊寶森

二、河南墜子 審潤遊宮 唱者 董桂芝

三、梅花大鼓 妓女自嘆 唱者 花四寶

四、評劇 打狗勸夫 唱者 花艷茶

五、皮黃劇 王佐斷臂 唱者 楊寶森

以上節目在下午九點半時由大連放送局(J、Q、A、K)放送於諸君之收音機至時請聽佳劇

來連遠征之益文球隊 竟是連戰連勝

五日戰業餘多贏四十三分 試看七日晚再戰黑貓如何

馬到成功、連戰連勝之芝罘益文商業專科學校籃球隊、於五日下午五時、仍假一中健身房內與本埠國人之業餘籃球隊、作友誼比賽、是日天晴氣朗、觀衆較前倍增、及鐘報五下、由儀中及佐佐木二氏評判、一聲令下、兩隊開始火線、業餘想要示威、以前鋒盛元發、沙正隆以迅雷不及掩耳之手段、乘益文未加防範中相繼投入兩球、紀錄遂開、益文見來勢甚兇、亦不肯稍讓、全軍頓告奮勇、往來未數武、即由閻家棣王守德報復兩球、更加益文勇謀兼全、如劉鴻義、閻家、徐修元、等傳球之迅速、表演之神妙、實爲業餘所不及、繼而益文扶搖直上、劉鴻義王敏忠又連中數球、其全軍眞是銳不可擋、而業餘初還能招架、繼後漸行慌張、連招架之力亦無、最後竟一厥不振、雖有意進攻、奈益文後衛防備森嚴、故未能得逞、劉鴻義與閻家等又特別的活躍、任意奔馳於疆場、最後三分鐘劉鴻義突得一球、急轉送與閻家棣、閻一時神慌未能捉住、球如風擁電掣直向線外飛去、站立之觀衆中一時髦女郎、看球迎面而來、說時遲、那時快、一剎那的中間、該女郎靈機一動、用所帶之汗傘極力將球推出、始得幸免、未幾銀笛長鳴、前半告終、以廿九與十二比、益文先行獲捷、檸檬時間後、上調津地、重整旗鼓、繼續再戰、業餘以前半輸了一打有餘故在於後半之笛聲響處、全軍齊施猛烈之反攻、但終以力弱不敵、再加益文後衛十分森嚴、不稍讓步、乃又逐次成爲望風披靡之勢、且益文更於後半命中鋒大個兒傳志寰出陣、故全軍愈爲活潑、所投之處、均不命中、業餘已疲於奔命但全軍精神尚不見懈鬆、雖有意欲挽頹局、惜無良策、亦祇得徒嘆何而已、致後半告終時謙益文仍以卅六與十比、再報捷音總結果爲六十五比廿二、業餘慘遭敗北詳細表記如後

△益文隊

位置	氏名	投中	罰中	犯規	得分
右鋒	王敏忠	四	一	〇	九分
右鋒	閻家棣	七	一	〇	十五分
左鋒	王守德	二	二	一	六分
左鋒	項崑山	〇	〇	〇	〇
中鋒	徐修元	一	一	一	三分
中鋒	傳志寰	六	四	二	十六分
右衛	柳毓誠	〇	一	〇	一分
左衛	劉鴻義	七	一	一	十五分
△總計		三	十一	二	六十五

△業餘隊

位置	氏名	投中	罰中	犯規	得分
右鋒	劉明善	三	一	〇	七分
左鋒	盛元發	二	二	一	六分
中鋒	沙正隆	四	一	二	九分
右衛	王立偉	〇	〇	二	〇
左衛	王廣儒	〇	〇	三	〇
左衛	項金滿	〇	〇	一	〇
△總計		九	四	九	二十二

留日學生來連 作籃球之競賽

滿洲國留日學生，於夏期休假相偕返國，在上官學校畢業之皇帝御弟溥傑氏等十數人，乘七日入港之達扣馬丸來連，一行多爲籃球健將，故先商之於大連各籃球隊，決於八九十三日在大連運動場舉行友誼競賽，即(每日午後五時)

八日、對業餘

九日、對黑貓

十日、對全大

爲恐受最後處分 被捕前曾服毒

惡誑計畫事敗吞煙想自斃 警署已送醫院灌救或可救

青天白日之下，繁華街頭上竟敢公然劫奪巨款，刀傷事主，目的未達，東跑西竄，旋被逮捕，一幕捉賊活劇，恰如由銀幕上搬演至街頭，不時發生此等令人可怕之强盜事件其與人以警戒小心，可云又加一層，七月五日刀傷義聚合店員奪鈔未遂之犯人安立功，自被大連署逮捕後，則祇云於逃跑時，著口乾十訊以所以，向懷中掏出燒酒瓶，一飲而盡，並不言及服毒，及午後二時以後，犯人顏面漸見蒼白，形態大異有即重危之勢，乃即伴送博愛醫院，由醫生施行胃腸洗滌，結果稍良，至此始悉犯人安立功，事前已有準備，將買好之大煙，溶於燒酒瓶內，藏之於懷，預欺到手則逃之夭夭，如果目的不達，則即仰毒而死，故奪欵失敗由磐城町双盛泰門前逃跑之時，至附近之駱駝屋日本齒舖前，即由懷中掏出酒瓶，一飲而盡，至午後六時，又陷於瀕危，乃復由博愛醫院大夫之手，施行洗胃手續，同時大連署春日部長，深恐犯人死亡，乃急行起作訊問，五日夜裏，由巡捕二三人，流輪看扶犯人，緩步一大連署內，不使入睡，蓋於經安眠，即有死去之危險云

逢坂町日娼窰妓女 竟患天花重症

報到大連署即嚴行消毒 對特殊婦人將施以種痘

市內逢坂町二九番地，日本妓館第五豐壁樓妓女，須賀路，二十七歲，於七月二日患病，初以爲是感冒，不加注意，不久病勢惡化，六日午前十時半，至若狹町三番地尾形醫院受診，因斷定是眞性天花，該院即時報告大連署，正午由衛生係員總出動，將該妓館施行一大消毒，該逢坂町一帶，娼窰密集出入之遊客，每夜亦不可勝計，此傳染病菌，果傳播至若何程度，實堪憂慮況天花係有相當潛伏期間的，今後由此同一系統之流行，不知至於何處，大連署因不能强制的命令停止營業，祇好向窰主勸告自動的休業，又以此爲機會，對於特殊婦女之健康診斷，將更作一層嚴重施行云

星期日球的消息

帥同足球隊傾約香青足球隊定於七日之星期日下午四時假大青球場舉行友誼賽云

爲期保市民安全 嚴查不良飲料

大連署檢出不良品悉沒收 三浦主任之勵行衛生檢查

大連警察署衛生係，因時當盛夏，暑氣蒸發之炎熱季節一切傳染病，最易蔓延，茲爲嚴密預防起見，斷然施行取締衛生不良飲食品等，於七月五日午前九時起，由三浦衛生主任指揮之下，各警察派出所員，一齊總動員，檢查全管轄境內之咖啡館，飲食店，旅館，肉店，理髮店，水店，澡塘，娼窰，等營業場所，以及街道擺攤販賣冰水等飲料業者，莫不嚴密檢驗外，對於普通住宅之廚房食物，及器具等，亦詳細檢視，凡遇發現有不良品，不分巨細，槪行携去，故至五日正午止，被摘發者已有二十餘件之多數，警署衛生係任，對此二十餘家之違反者均執嚴罰主義，各派出所依然繼續進行嚴重檢查，由各檢查員陸續携至署內摘發之不良販賣品，竟堆積如山，當此衛生非常時，署內頓呈混雜形勢，三浦衛生主任，爲期對於全市民衛生上之安全，及徹底撲滅傳染病起見，於五日午後，仍斷然一齊連續檢查，專注意於販賣不良飲料水者，及下水備說不完全等之住宅云

關東州球隊陣容

關東州足球隊與全大連隊觀摩足球比賽，於七日下午五時在大連運動場開，關東州足球隊所招集之選手、大體已決定爲

大門、張傳書、薛期昌、二門、郭文才、蔡寶珠、王長顯、三門、呂作富、王銘堂、于寶山、于清溶、譚學棠、前軍、朱長英、孫承祺、夏樹福、郭鴻賓、李永新、朱秉章

△人事 于清溶君爲參加新京日滿陸上競技，乘七日晨九時亞細亞號快車北上

各種皮鞄 帆布提鞄 油布提鞄 新式錢包 各種齊備 製造修理 零售批發 ▲金票本位

歡迎

大連皮鞄製造專門家

鴻泰工廠

西崗得勝街二〇(徐利興對過)

電話(三)一〇〇八番

參觀

本廠出品豐富今爲提倡門市起見照發價大賤賣以推銷存貨

△特等大軟蓋皮鞄 二尺六寸金十五圓起碼 二尺四寸金十三圓起碼

驚人好消息!! 打倒虛僞折扣

各貨重新大創價!

遠大百貨店

有意想不到的便宜!

唱機唱片 在連首屆一指 特將各式唱機一律改售金票

兼代修理

榮勝寶 利唱片 (概賣金票)

汗衫草帽

各貨新到齊備 一律削價賤賣

試購便知

大連浪速町 電話二一六六五

岐山醫院

醫師揚鳳鳴

本院小崗子平順街 電話三・一六一七五

分病室富久町 電話三・一一〇八

哲明醫院

院長謝寶賢(野婆產口)

惠比須町二〇六番 電話三三一一二番

各科治療 病室完備

內科 性病 產婦科 其他

大連西崗 晉愛內科醫院

病室完備 入院應需

內科一般、小兒科、戒除阿片、嗎啡瘾

梅毒入骨、升天、落後、五淋白濁、一切毒症

平產、難產、經期失調、年久不妊、赤白帶下

外科、眼科、耳、鼻、咽喉科等治療

大連西崗平和街雙合堂澡塘東隣遊廊五拾弍號對門、電話(三)一五二三番

院長 陳英

感謝 吳玉堂接骨聖手

鄙人長女幼時攻讀，遠足於無意中將右腿錯岔骨節，斯時未曾注意，不料日重一日纏綿數年，雖屢請中西醫療，均無効果，後經友介紹西崗子理髮組合長吳玉堂先生爲之診治除服藥外兼施特別手術大見功効，今已完全全愈眞是手到病除名不虛傳矣，感激之餘特此登報鳴謝

吳醫士住址 大連伏見台大黑町一零八番地 長順福本宅電話三一一五二六番

祁子衡啓

聲明生意兌出脫離關係

敬啓者鄙人昔同出資在市內須磨町開設公和玉雜貨商因他關係鄙三人不欲合夥，前經友人從中商議，將本號全部貨物及舖墊帳目一切外欠外存全兌與馬連寶君永遠爲業，馬君經營改設公和洋行商號，立有兌帖，双方存證，自登報日起嗣後倘有假借鄙等名義，在外如發生關係等事與鄙毫無干涉，恐未週知，故特用報聲明

鄙人 王愼田 欒金台 楊和古 謹啓

招租

大連市惠比須町二〇八

春記 帳房

電話三一二六二七番

香港 利源長山東行 啓事

敬啓者本行設立於香港迄今垂卅餘年資本雄厚信用昭著專門代理買賣客幫置高大樓房以應貴客之居寓茲爲順時勢之潮流冀廣招徠起見用特佈聞俾衆週知勿論貴客屆寓本行或函電相委代理買賣南北貨物一律歡迎俱是竭誠代辦用金格外克已以副惠顧諸君之雅意也

有線・無線・電報掛號俱九四四四

香港高陞街 利源長行謹啓

大連 世興金店

本店發售善字加煉十足條錠頁金精製時裝金銀白金首飾中西美術禮品各界徽章銀盾花瓶博古盃盤酒器堆纍鏨嵌搜挑人物古鼎香爐彫鏤美麗鍍金包金加重凝金點翠砝藍景泰洋藍玲瓏細巧裝璜精緻兼售珍珠寶石鑽石翡翠珠花頭面應有盡有無美不備金銀成色十足低潮保退保換如蒙惠顧無任歡迎

本店謹啓

浪速町二丁目六六番地 長電話(二)八六一八番

經濟

大條英末變美縮孟昇

鈔票市依然不振

滙兌美日美中俱昂進標金昇騰

特產各品仍節節提漲

大條 據本報六日上海專電、海外銀塊、倫敦期現俱未更、紐約現疲、孟買回伸、查倫敦現貨、仍爲卅一辨士整、期貨依然爲卅一辨士十六分三、紐約爲六十一仙八分一、落四分一、孟買爲七十三羅比十六分三、高十六分三云

滙兌 揭開美國休日之六日、海外銀市滙兌、美日美中俱反漲、美英亦精神、查美日爲二十九弗十仙整、提二仙、美中爲三十九弗七十五仙、騰二十五仙、美英爲四弗九十四仙二分一、高八分五、英美爲四弗九十四仙八分五、英日爲一先令二辨士十六十四分七、英中爲一先令七辨士二分一、英法爲七十四法郎六十八生丁、又美鐵股票、爲卅五弗八分一、高一弗八分三、安那貢達股票、爲十四弗八分五、高八分一

標金 上海六日電、倫敦銀塊錫市情疲、故而華商方面存風勃起、齊進、標金及外滙市價逐見飛昂、中央及滙豐於高處屢外出空先令、亦不過壓制一時、中央停手、金價仍續昇騰、現在華商共空百萬先令

錢鈔 大連錢鈔市場、六日朝開行、仍以海外材料不振、及時局空氣之不安、而趨於不振、查現市開價爲一百廿五圓四角五、大價爲一百廿五圓七角、收盤爲一百廿五圓五角、交七十萬圓、期市開價爲一百廿五圓二角、大價爲一百廿五圓五角、收盤爲一百廿五圓五角、交一百九十三萬五元、又金票兌小洋、爲八四二〇、鈔票兌小洋、爲一〇五六〇、大洋兌鈔票、爲一二九〇五云、後場錢鈔每星期六無市

特產 六日朝大連特產市場開行、因爲材料薄弱、故一般市情續呈強調、而特產中央會之理事會、於六日在滿洲館招開十四名關係者開催座談會、關於以前特產恐慌之情形、互相交換意見、討論研究、查大豆因吐賣稀少、華南帮買存、呈爲堅挺、豆油因辦理者薄弱、伴大豆強調、高粱以外商買進、呈爲昂騰、現貨豆餅、亦呈爲強調云

緬羊之增產計劃七十萬頭

農林省新方針

飼緬羊者、爲自給自足而採取羊毛及羊肉、更以肥料等之見地上、飼養緬羊、在農家經濟上、有最大之利益、現在農林省僅以預算、十五萬圓之程度之豫算、除輸入緬羊五百隻緬羊外、更由種羊場輸入約三百隻、合計共有緬羊不過八百餘隻、供給予民間飼養、然其需要者、以有益爲旺盛之傾向、農林省因鑒及此、認爲有樹立增產計劃之必要、曩時曾於產局立案、其大體計劃以在十五箇年、乃至廿箇年、計劃增產在七十萬隻之多、實施預算新方針每年約需百萬圓之鉅額、其最近將計劃整理畢後、即向當局呈提此新規之請求

大批洋麥由澳洲起運

上海電、國內各大小麵粉廠數十家聯合向澳洲訂購洋麥第一批約二百餘萬包、第二批一百五十萬包、自上月間成單簽訂後、第一批分裝七船約五十萬包、由產地啓運到滬、承購者照單提取、尙有三百萬包之洋麥、業已分批啓運在途、於九月中可全部交清云

外國金融機關撤回

上海電、在平津之外國金融機關、伴同華北之變革、漸次將業務縮小、且有撤回者、現在滙兌銀行、尙有在繼續業務中者僅爲橫濱正金銀行支店云

漢金融潮已平熄

漢口電、漢市金融界風潮、已告平靜、市府防奸徒造謠擾亂、二十八日令商會轉知各業、勿信浮言、並函報各愼載金融消息

海城蓋平二縣設柞蠶檢查所

滿洲柞蠶系業公署聯合會、於安奉沿線之次的柞蠶生產地之海城蓋平二縣、今回爲期斯業之發展並圖海外輸出之統制、設置系質檢查所、已開始檢查事務

四川貨幣種類調査

四川各縣最近通行之貨幣、茲經調査如次

△銀幣 (甲)一元銀幣 中山大洋(中央廠造)民元袁頭大洋、民元漢板大洋、民三漢板大洋、民九袁頭大洋、宣統川板大洋、宣統湖北龍洋、光緒川板大洋、光緒湖北龍洋、甲辰江南龍洋、庚子江南龍洋、大清銀幣、廣東龍洋、安徽龍洋、北洋大元、北洋機器局幣、造幣總廠幣、開國紀念幣、黨西哥造鷹洋(乙)銀輔幣、川龍半元(羅江、々沖、合川、永川、瀘南、古宋等縣通行)廠造半元、俗呼廠板(成都、新繁、什邡、興文、古宋等縣通行)袁頭半元、俗呼中元(眉山、洪雅、富順、自流井等通行、唐頭半元、俗呼「旗板」(眉山、洪雅、漢源、江安、瀘南、古藺等通行)雲南半元(除下川東外、各縣均通行)雜色半元(行使雲南半元及廠板區域、拆價流通、或拒用、雲南半元有一銅板一廠板有一雜板「一廣東雙角(資中、內江、富順、宜賓、古宋等縣通行)龍毫(有湖北、廣東造二種、榮昌、隆昌、南溪、慶符、瀘縣、江安、叙永、古藺、興文等縣通行)單角(有香港、龍紋二種、行使毫洋區域均流通)雜色毫洋(有江西、廣西、福建造二毫、雲南造半龍毫、雲南造半龍毫、行使毫洋區域、拆價流通

△銅幣 當二百老板、(民二年造、資中、內江、榮昌、富順、自流井、瀘縣、宜賓、南溪、慶符、洪雅、馬邊、古藺、川南等縣通行、川北各地亦可濫價流通)當二百新板、(民十五年造)成都、重慶、新繁、彭縣、什河、崇寧、合川、南充、三台、關中、安岳、潼南、璧山、眉山、蓬溪、漢源、邛來、盧山等縣通行、除上川東下川南外均流通)當一百老板(民二十造)萬縣、雲陽、涪陵、奉節、忠縣、西陽、黔江、彭水、梁山、石柱、江津、叙永、古藺、興文等縣通行)當五十銅元老板(涪陵、奉節、忠縣、雲陽、黔江、彭水、石柱、叙永、漢源等社通行)大清銅幣(當十文者成都等地當一百文使用)

大連民署管內企業工業產額

大連民政署、本年三月中在管內之各工業生產狀況中、企業者有如左之各種營業生產金額(圓)

業種別	生產金額(圓)
紡織工業	七〇八、三〇七
對比去年同期	三三四、五〇一增
金屬工業	三〇七、八六九
對比去年同期	六六、三三八增
機械器具工業	八三六、六一〇
對比去年同期	一八〇、四〇三增
窯業	五〇八、五五五
對比去年同期	八五、一四九增
化學工業	八、三三九、七一三
對比年去同期	一、八八七、六四八增
製材木製品工業	一三三、六三〇
對比去年同期	四五一、一五七減
食料品工業	二四七、三四五
對比去年同期	一一五、一九四減
其他工業	七七三、四六八
對比去年同期	四二六、七七七減
總計	一二、七四六、四九七
對比去年同期	二、〇九五、二九七增

更在同月中、爲可特別注目者有新興工業、製造人絹紡織業棉紡織以及化學工業中製造之蘇亞雷苦司粉、其生產數量、及生產之價格、有如左之額數

人絹紡織	一二、二二七疋
價格	八、六六二圓
綿棉紡織	三〇一、五〇〇斤
價格	一七九、〇八三圓
蘇亞雷苦司粉	五、九五二瓩
價格	三五圓五

大連經由木材洋灰

本年自四月以後至六月末、木材洋灰及鐵之大連(埠頭及吾妻驛)經由向北地發送數量、木材爲三二七三三噸、比前年約增加一成、洋灰爲一八、一四二噸、比前年減少三成、右記之滿洲洋灰其他之減少以滿洲國內設有工場會社異常增產爲起因、如滿洲洋灰、前由三菱商事融通百萬圓資金、更於今後仍由該系及淺野融資七十萬圓、益愈大事擴張其社業、又鐵材爲一二六八二六噸、比去年約激增倍額(建築用以外機械其他之材料及部分品在內)再到着地去年爲熱河方面、又去末起至本年春向圖們線方面輸送最多、最近向松花江下流之北滿及東滿地方納河拉哈方面、並索倫方面輸送最多

津市棉花存底七萬八千餘包

津市棉花存底、截至六月三十日止、共存七萬八千四百三十一包、內計粗絨三萬零四百九十二包、細絨四萬七千九百三十九包、較二十日減存八千六百三十包、計粗絨三千六百九十三包、細絨四千九百三十七包、茲將各倉庫存數目列下(以包爲單位)

倉庫別	粗絨	細絨
大陸	七、九九九	一九、一九〇
中國	四、九〇〇	六、四〇〇
上海	一、三七〇	一、六九二
平和東棧	五、七五〇	二、一〇〇
金城	六〇〇	八〇〇
鹽業	五二〇	一、八〇〇
大生南棧	—	三、二五五
大生西棧	一、四五二	一、三一八
聚記	三、五五〇	二、二六〇
和豐	一、六五〇	二、九〇〇
浙江興業	一、四一三	五五六
中孚	一、〇三七	四、一二四
隆源	—	一六九
中國實業	二五一	二、二八五

滿鐵國鐵運費統制

或於冬月實施

當在羅津港營業開始同時

於滿洲鐵道新線之伸張、並伴同北鐵之接收、及產業建設之長足的進步、與發達等新形勢之展開、益行促進滿洲產業之開發、助長日滿貿易之伸展、以故對全滿鐵道運費之合理的統制、爲內鮮滿各方面之所異常要望之者、即滿鐵路總局、前曾研究樹立滿鐵及國線總成一貫之共通的運賃、滿鐵與國線運費之根本的調整、以及國線內運賃之統制、均有必行急於作必須成斷行的成案、即滿鐵國鐵線之運賃之調整、對於遠距離之遞減制、將國鐵之遠距離遞減制(奉山線)及噸粁三分五厘、噸粁三分之三種運費統一後、再樹立接近滿鐵運費之新運費制、但對此項之實現、滿鐵鐵道部尙避明言、大體於羅津港一部營業開始之同時、即於本年十一月頃、有可實施之模樣云

關於右項、據六日歸連之宇佐美理事談稱、滿鐵與國鐵運費之統制、双方正在研究中、然如明言實施期、恐於經濟界不免有多大之影響、只可任一般人之想象、總觀現在之全滿鐵道、國線幾全爲滿鐵全線之保養線、於羅津之一部開業前後、爲須決定以人爲的貨物合理的辦法、故有必須統制運費不可者云

收買產金之價格

新京財政部發表、來週收買產金之價格、一克蘭姆定爲國幣一圓四角五分

滿洲特產中央會開初次理事會

六日會合於滿洲舘

並招在連關係者開座談會

滿洲特產中央會、第一回理事會、已於六日午前十時、在大連滿洲館內開催、首以高橋理事長十三名理事(內有代理者二名)及田所監事椎名幹事出席、對定款案等各事項、作一般的討議、由正午招請古澤丈作氏以下、在連特產關係十四名、開催座談會、至一時許、始散盛會云

商情

本埠特產 (六日前場)

▲大豆 (百斤鈔票價)

	開盤	收盤
現貨	三、九三	三、九三
七月	三、九五	三、九五
八月	三、九九	四、〇〇
九月	四、〇三	四、〇三
十月	三、九四	三、九〇
十一月	三、八八	三、八四

▲豆餅 (一片鈔票價)

	開盤	收盤
現貨	一、三六〇	一、三六五
七月	—	—
八月	—	—
九月	—	—
十月	—	—
十一月	—	—

▲豆油 (一箱鈔票價)

	開盤	收盤
現貨	一一、五〇	一一、五〇
七月	一一、五〇	一一、五〇
八月	一一、五五	一一、五五
九月	一一、六六	一一、五五
十月	—	—
十一月	—	—

▲高粮 (百斤鈔票價)

	開盤	收盤
現貨	三、一〇	三、一〇
七月	三、二一	三、二四
八月	三、二四	三、二六
九月	三、一六	三、一七
十月	二、九七	二、九六
十一月	二、九〇	二、八八

本埠錢鈔 (六日前場)

▲大連鈔票

	開盤	收盤
現貨	一二五、四五	一二五、五〇
成交額	一二五、七〇	一二五、二〇
近期	—	七〇萬
成交額	一二五、一〇	一二五、五〇
遠期	—	萬
成交額		一百九三萬五

	鈔兌金	鈔兌洋	金兌洋
十時	一二五四五	一〇五六〇	八四三五
十一時	一二五四〇	—	八四二〇
十二時	—	—	—

電報滙兌 (六日)

倫敦銀塊	三一辨士〇分〇
同期市	三一辨士十六分三
紐約銀塊	六一仙八分一
孟買銀塊	七三盧比十六分三
美日滙兌	二九弗一〇
美中滙兌	三九弗七五
美英滙兌	四弗九四仙二分一
英日滙兌	一志二片十四分七
英中滙兌	一志七片二分一
英美滙兌	四弗九四仙八分五
英法滙兌	七四法郎六八
美鐵股票	三五弗八分一
安那貢達股票	三五弗八分五

▲美棉

現貨	一二仙二〇
七月	一一仙八五
十月	一一仙五二
十二月	一一仙五四
一月	一一仙五〇
三月	一一仙五七
五月	一一仙五九

▲神戶日美 開盤 (賣 二九弗六分一、買 二九弗六分三)

▲印度棉花 開盤

奧門剌	二一一盧比
四平布	二三一盧比
哥姆拉	一四四盧比

▲神戶日英 開盤 (賣 一志二片三分三、買 一志二片三分五)

▲滙豐掛牌 (六日)

東滙	一七〇元〇角
英匯	一先令七辨士十二分五
美匯	三九弗六二五
▲上海標金 開盤	七三一元八角

商品市場 (六日前場)

▲上海滙兌

最高	最低	收盤
七三九元五角	七三二元一角	七三六元九角

	賣	買
▲東滙	一三五元二五	一三五元七五
▲英匯	一先令七辨士十三五	一先令七辨士十六三
▲美匯	三九弗三七五	三九弗四三五

▲大阪三品 (綿絲布一捆金票價)

	前場開盤	後場收盤
七月	二〇六、一〇	二〇七、九〇
八月	二〇六、一〇	二〇六、五〇
九月	二〇五、〇六	二〇六、〇〇
十月	二〇四、一〇	二〇四、八〇
十一月	二〇四、〇〇	二〇四、四〇
十二月	二〇五、〇〇	二〇三、九〇
一月	二〇三、九〇	二〇三、七〇

▲大阪綿花

	現貨	期貨
開盤	六二、〇〇	六二、〇〇
收盤	六二、三〇	六一、二五

▲大阪人絹

	開盤	收盤
七月	五七、三〇	五七、四〇
八月	五八、五〇	五八、〇〇
九月	五八、九〇	五八、四〇
十月	五八、五〇	五八、四〇
十一月	五八、八〇	五八、七〇

▲東京綿絲

	現貨	期貨
開盤	一九九、九〇	二〇一、九〇
收盤	二〇〇、一〇	二〇二、四〇

▲東京人絹

	開盤	收盤
七月	五八、一〇	五八、〇〇
八月	五九、一〇	五八、六〇
九月	五九、一〇	五八、六〇
十月	五九、四〇	五八、六〇
十一月	五八、九〇	五八、五〇

▲福井人絹

	開盤	收盤
七月	五八、五〇	—
八月	五九、〇〇	—
九月	五九、二〇	—
十月	五九、二〇	—
十一月	五九、一〇	—

	開盤現	開盤中	開盤期	收盤現	收盤中	收盤期
▲大阪期米(一石)	三一、三一	三〇、九〇	三〇、三八	三一、三二	三〇、九七	三〇、四二
▲東京期米(一石)	三一、一一	三〇、六〇	三〇、二一	三一、一五	三〇、六二	三〇、二五
▲仁川期米(一石)	二八、七九	二八、七九	二八、四五	二八、八〇	二八、八五	二八、五〇

	開盤	收盤
▲神戶豆餅 七月	三、六〇	三、六〇
▲大連股票 五品	一六、四〇	一六、三〇
▲關頓期 五品新期	一六、一〇	—
豆新期	一二、四〇	一二、四〇
錢鈔期	一九、七〇	—
東新期	一三五、六〇	一三五、五〇
高	一三五、六〇	一三五、五〇
日產	一六六、五〇	一六六、五〇
朝新	一三五、一〇	—

▲大阪綿花 (六日後場)

	現貨	期貨
開盤	六二、二	六二、一
收盤	五〇	三〇

▲大阪期米 / ▲東京期米 / ▲仁川期米 (後場)

	開盤現	開盤中	開盤期	收盤現	收盤中	收盤期
大阪期米	三一、一二	三〇、四四	三〇、三〇	三一、二四	三〇、八七	三〇、二九
東京期米	三一、一二	三〇、六二	三〇、二四	三一、〇五	三〇、六三	三一、一八
仁川期米	二八、三	二八、九	二八、〇	—	—	—

▲橫濱生絲 (六日)

	前一節	前二節
七月	五九〇〇	五九六〇
八月	五九〇〇	五九〇〇
九月	五八四〇	五九〇〇
十月	五八〇〇	五九〇〇
十一月	—	五九〇〇
十二月	五八〇〇	五九〇〇

▲印度麻袋

鐵筋直價	二五盧比四分一
青筋直價	二七盧比四分三
滙兌行市	七八盧比四分一

北地行市 (六日前場)

		現	高	還
▲奉天鈔票兌國幣	貨	一三一、〇〇	一一〇、七〇	
	期	一一〇、九〇	一一〇、八〇	
▲奉天國幣兌金票	貨	一〇三、八〇	一〇三、八〇	
▲奉天金票兌國幣	期	九六、五〇	九六、四〇	九六、四〇
▲哈爾濱國幣兌金票	期貨	三、五九	—	—

▲奉天鈔票兌國幣 (六日後場)

		現	高	定
▲奉天鈔票兌國幣	貨	一一〇、九〇	一一〇、八〇	一一〇、八〇
	期	一一〇、八〇	一一〇、八〇	一一〇、八〇
▲奉天國幣兌金票	貨	一〇三、七五	一〇三、八〇	
▲奉天金票兌國幣	期	九六、四〇	九六、四〇	
▲新京國幣對金票		九六、四五	九六、四〇	
▲安東國幣兌金票	貨	一〇三、八〇	一〇三、七〇	
▲公主嶺國幣兌金票	期	—	—	

▲新京大豆	一、二六〇〇	三、二八
▲新京高粮	二、九〇	二、九〇
▲哈爾濱小麥 (一市特國幣價)	〇、八三〇	〇、八二〇
▲哈爾濱大豆 (一市特國幣價)	匯	三、九〇〇
安東 兌	一〇三、九〇	—
台	一三五、〇〇	—
▲公主嶺國幣兌金票	—	—
▲新京國市兌金票	—	—
▲開原國幣兌金票	一〇三、六〇	—

▲哈爾濱國幣兌金票	—
▲哈爾濱大豆 (一市特國幣價)	—
▲哈爾濱小麥 (一市特國幣價)	—
▲新京大豆	—
▲新京高粮	—

各地發送量

	大豆	高粱	豆餅	雜穀
▲開原	一一車	三車	—	二車
▲新京	八六車	五車	—	二六車
▲公主嶺	—	五車	三車	—
▲四平街	三車	三車	—	—
▲大連到貨量	一一車	一八車		五車

補血 强壯

赤玉牌葡萄酒

百杯健康 千杯延年

諸位兄弟姊妹們 我以前很衰弱 因爲喝了赤玉葡萄酒 身体與面色都十分好起來 請備們嘗試一番吧！

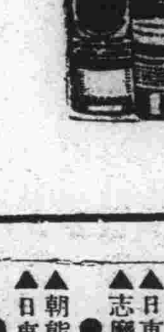

大連汽船出帆

●開往青島上海 ▲奉天丸 七月八日 ▲青島丸 七月十日 ▲大連丸 七月十三日

●開往天津(塘沽島) ▲長平丸 七月七日 ▲天潮丸 七月八日 ▲天津丸 七月十日

●開往龍口 ▲龍平丸 七月九日

●開往營口 ▲山東丸 七月十日 ▲山西丸 七月十四日

●開往基隆高雄 ▲山西丸 七月七日 ▲山東丸 七月十七日

●開往敦賀新潟伏木 ▲河北丸 七月十七日 ▲河南丸 七月二十日

●開往北鮮 ▲遼河丸 七月廿一日

●開往壺蘆島 ▲濟通丸 七月七日

●開往安東 ▲天潮丸 七月十三日

阿波共同汽船大連出帆

▲十六共同丸 ●開往芝罘威海衛青島 七月十一日

▲三十六共同丸 ●開往芝罘威海衛仁川 七月九日

▲長出丸 ●開往天津 七月九日

▲長山丸 ●開往仁川鎭南浦 七月十四日

▲十八共同丸 ●開往芝罘 七月七日

大阪商船出帆

●開往門司神戶(大阪) ▲熱河丸 七月七日 ▲貝加爾丸 七月八日 ▲特克馬丸 七月九日 ▲烏斯利丸 七月十日 ▲吉林丸 七月十二日 ▲扶桑丸 七月十四日 ▲西亞得爾丸 七月十五日 ▲烏拉爾丸 七月十六日 ▲哈爾濱丸 七月十七日

●開往天津 ▲朝熊丸 七月十二日 ▲日東丸 七月二十日 ▲志摩丸 七月廿八日

●開往橫濱 ▲朝熊丸 七月十七日 ▲日東丸 七月廿五日

●開往紐育 ▲幾內丸 七月十日

●開往基隆高雄 ▲中華丸 七月九日 ▲大華丸 七月十九日

日清汽船出帆

●開往青上廈香廣 ▲唐山丸 七月十日 ▲蘆山丸 七月廿二日 ▲嵩山丸 七月三十日

政記輪船出帆

●開往芝罘 ▲永利號 七月八日

●開往能口 ▲有利號 七月七日

●開往安東 ▲廣利號 七月九日

●開往威海衛 ▲公利號 七月八日

三惠通行出帆

●開往芝、威、仁 ▲利通號 七月十二日

●開往門字尾今 ▲興國丸 七月十五日

●開往芝罘 ▲昌平丸 七月九日

●開往安東 ▲神裕號 七月七日

●開往青島 ▲盛光號 七月九日

滿洲報

(本報價目)每月一圓四角六個月七圓八角全年十五圓報費先惠郵票不收(外國除中國日本概加郵稅)廣告刊資一行十二字起碼一日每行一圓特別地位加倍長期另議以上俱以滿洲國幣爲本位但在中國以現大洋日本以金幣爲本位
發行所　大連市常盤町二十九番地　滿洲報社　電話
發行人　王平山　編輯人　金念曾　印刷人　金金章
THE MAN CHOU PAO 29-31 Tokiwacho Dairen, Manchoukuo
昭和十年七月八日

處置中央黨部及今後保障
要求國府作最後答覆
日駐華首腦部開會決定
關於斷然之處置亦曾作圓滿之協商

日使有吉、六日上午十一時半、邀陸軍武官磯谷、海軍武官佐藤、至大使館事務所、對新生不敬事件、舉行重要協商、蓋關此事件自日方提出要求後、中國政府不僅無任何意思表示、且對此事件負有重大責任之中央黨部亦毫無誠意可言、隱匿不敬記事執筆人、要弄處罰下級職員等姑息手段、湮滅證據、而表逈避責任之態度、均其表現也、南京政府既如此無能、中央黨部既如此無誠意、則日方除以最嚴重之態度處置外、當無他途、六日 駐華首腦部會議、有鑑及此、關於徹底處置中央黨部及今後保障、乃一致主張須要求 南京政府 與以最後之確定答覆、又關對於中國仍在苒遷延時、應採取之 斷然措置、亦曾 作圓滿協商云(七日上海電)

蔣介石始終逈避責任
南京政府不能決定對日方針
其無誠意態度頗爲各方不滿

自「新生」事件繼華北問題而起、國民政府之對日政策、遂遭逢絕大之危機、政府部內各種勢力雖各苦心積慮籌劃對策、惟以最有實權之蔣委員長、依然以共匪勢力擴大爲理由、不離開四川、對於政府內部要人之請訓、或電覆以「妥善處理」故各派莫不苦於難測其眞意、政府方針、遂難以決定、近黃紹雄、蔣伯誠業於六日飛蓉、七日晉謁蔣委員長、然據料殊難以能聽到蔣氏之確實方針、總之、蔣氏是始終的逈避責任、藉留進退餘地、或無誠意遂購各方之不滿云(七日上海電)

對國民黨部之責任
希望日本寬容
代理行政院長之孔祥熙談

於中國「新生」雜誌不敬事件重大化同時、國民政府、因行政院長汪兆銘氏、因病已赴滬療養、乃命副院長孔祥熙氏代理院長、以最高責任者資格、繼續苦心研究對策、日記者於四日上午十一時、特至中央銀行三樓、訪問正在掌理該銀行總裁職務之孔祥熙氏、率直的叩詢爲政府最高責任者之孔氏的意見、據孔氏之談話、國民政府對於解決不敬事件、與日本方面之方針、完全背馳、即擬依處罰直接責任者及對日方陳謝等對事件之應急處置、以謀解決、至於對國民黨上海支部檢閱當局之重大責任及基諸國民黨部錯誤之指導精神等根本的原因、竟擬置諸事件以外、其不誠意之態度、遂次暴露、孔氏之談話如次

貴國之皇室、爲貴國朝野一致尊崇之的、余亦深知而景仰、茲對此不可侵犯事體、雖云知識及觀念不足而居然在一雜誌上、輕率的揭載不敬事件、殊覺愧對、國民政府當局、爲期貴國滿足、刻在力謀善後處置中、現在雜誌、業已廢刊、責任者之處罰、目下亦交與司法當局、將按法律受嚴正之裁判、對於貴國之情形、知識階級固已諒解、奈因知識不足結果仍有不通事理者、殊時引起遺憾事件、殊屬困難、但彼等若爲對內的事情、如何皆可如此次既惹起國際問題政府決始終以誠意以謀解決、然而關於爲雜誌、出版物檢閱機關國民黨部之責任、深望日本再稍表示寬容之態度元來國民黨部在上海擔任檢閱之目的、專爲嚴重取締共產軍、共產黨之宣傳及印刷物、以及宣傳品是以當然得檢閱種種極複雜之印刷品、雖然即云檢閱機關亦未必盡屬精通國際情勢有識者之集團、是以不無多忙與無智之錯誤、斷無故意而出此行動者、因之對此責任者、希望亦無須追究、又傳該事件發生之原因、係基諸國民黨部之排日的指導精神等情、想國民黨自同盟發祥以來始終以兩國協調爲黨是言(至此因看出有強將國民黨部、漸移於國民黨全體之態度、故記者乃重行追究黨部之責任)雖云國民黨部、決未抱是等指導精神、唯因有多數黨員均關係於黨部、是以其中不無排日思想、尤其自事變以來、因對於貴國之感情、益趨激化、故抱排日觀念者、頗不在少數、然而現在因兩國之接近、是種空氣亦隨之漸次解消、無論如何此次之問題、政府深擬以誠意趕早解決、繼向兩國提携之眞目的邁進云(七日上海電)

嚴罰執筆檢閱者
蔣汪亦應陳謝
解散黨部更爲必須條件

自「新生」事件發生以來日駐外當局因在滬日僑咸激忿塡膺、惟恐即時惹起意外事態乃或以口頭或以文書囑其暫時靜觀、顧日僑等以爲本問題既有如此重大性、按華方今日之態度、對本問題務須嚴重懲罰執筆責任者、檢閱責任者、及檢閱監督機關、即國民黨之最高主腦者、現政府支配者之蔣介石、汪精衞兩氏亦須陳謝、且解散中央黨部、以此爲解決之必須條件、並以爲對此等如果等閑視之、則對于於不敬事件味的將來保障、實無何等意關此就日前有吉大使所披瀝之明確的所信上觀之、與日當局幾番希望日僑要暫時靜觀上、則上述之必須條件、當然將能包含於解決之條件中云(七日上海電)

新生仍出賣
不徹底之取締
日使館警告

上海市長吳鐵城氏、對日政府當局所誓約之禁止發賣新生雜誌、六日奇怪的忽發現出賣於租界內中國書局、大使館方面、對此已向市政府發出以追究不徹底之取締責任與以嚴重警告云(七日上海電)

新生爲義勇軍
後援會變名

『新生』不敬記事執筆者易水已經銷聲遁跡、五日檢察廳傳喚時未能出肖、致惹起居滬日僑激憤、至編輯者杜重遠之第三回裁判、七日在滬最高法院舉行、在第一回裁判時、因判明已經中央黨部檢閱、致陷黨部於窮地、故連日裁判、中日兩國咸重視之、且暴露杜重遠乃與張當、馬占山等一系勢力有聯之排日分子、遂又掀起新的波瀾、查新生亦實即東北勇義軍後援會之變名、由上海地方協會出資者(上海電)

長江水位繼漲高增
趕速防汛工作
撥經費派工師積極進行
秦汾亦擬親往各地視察

長江水位、日來繼續猛漲、險象環生、全國經濟委員會、對此亟爲注意、除一面令沿江各省建設廳長及公務局長、負防汛責任、將辦理實際情形、隨時呈報外、同時並派水利委員會委員傳汝林水利處長毛亦生督察防汛工作、據該會秘書長秦汾談稱、本會六日接漢口電報稱、宜昌一帶水位昇漲兇猛、其紀錄已超過民國二十年洪水位、情形嚴重、若繼續上昇、兩日可推至漢口、四日可推至南京、前途實堪憂慮、故此本人特定七日晨、偕傳汝林、毛亦生及各工程師、一齊出發、前往視察水位昇漲實況、擬先由京至蕪湖、然後再轉安慶、九江、漢口、沿江逕帶、切實攷察水向、最後決定赴上游宜昌巡視、在工程上力加督促、趕速防汛工作、決設法免除大險、至已成水災區域經委會將設計救濟、至沿路所見程工情形、將隨時電京、以安各方之切念(七日南京電)

揚子江水利委員會、以日來長江水位突增、沿江各處均有成災現象、特於六日、籌劃一切防汛事宜、並派工程師朱士俊、馳赴沿江逕帶查勘隄防、該會以漢口水勢最危、特派三工程師出發、長以駐守各重要地點、協同防汛工作、該三工程師、已於六日晨出發前往(七日南京電)

揚子江水利委員會根據防汛會議結果、前日特呈全國經委會、子撥防汛經費三十萬元、經委會已批准並批飭、悉沿江水位高漲、急需工款如形勢危殆、即照撥發、茲經委會特於六日撥發經費一萬元、並令積極進行防汛工作(七日南京電)

處置國境紛爭委員會
由滿蘇日蘇分別設立
猶大使再訪廣田外相所提議
日與滿洲國接洽後再表意見

駐日蘇使猶烈涅夫、六日上午十時四十分、復來外務省訪外相廣田、關於日前所談之日滿蘇國境紛爭處置問題繼續談商、十二時餘始辭去聞猶大使關於國境紛爭處理方式、以蘇方希望由日蘇、滿蘇兩國分別成立二國共同委員會所、請日方對於設立同委員會意向與以考慮、日外相廣田比答曰、設三國共同委員會處置國境紛爭一事原係前此日蘇兩國談商一處理國境紛爭時日方考慮之一具體案、日本鑑於其後之現實情形、對此次蘇方提議、滿洲國接洽懇商後、再表日本探二國協定或三國懲見解云云(七日東京電)

日蘇聯大使猶烈涅夫氏、日上午十時四十分、至日務省、訪問廣田外相、關設置爲防止滿日蘇三國之境委員會、繼續五日、進會商、首由蘇使謂依蘇聯府之意向、對設置國境委員會、並無異議、唯關於該員會之組織、應以何種形構成、將其成爲滿日蘇三共同委員會歟、抑或由滿蘇分別設置區別的委員會當顧聞日本政府之具體案、等語、繼更開陳蘇聯方面之意向、對此廣田外相答稱一關於委員會之構成、日本政府尚未準備確定的具體案、尤其本問題、因與滿洲國有極大之關係、故日本政府、擬先向滿洲國政府充分協議後方能決定具體案然後又交換二三希望意見、至零時三十分、會見始行告終、在該會見所獲之結果、猶大使將更詳細請訓莫斯科政府、俟接得回訓後即將再行會見、進行具體的協議云(國通七日東京電)

主旨上雖無異議
讓步則極反對
靜觀中之日陸軍態度

陸軍當局對設置滿日蘇三國國境共同委員會之具體化的情勢、以爲目下是外務省關係事項、而以靜觀態度注視其經過、軍當局對本問題以爲在主旨上雖無異論、顧爲形式上成立委員會而使滿日兩國方面讓步、則絕對反對且鑑於蘇聯方面當應諾設置此種委員會以前竟突然向日方提示日前之抗議的事實、則觀察以今次協定或資爲導

關東軍之態度

關東軍當局對于蘇聯駐日大使猶烈涅夫根據本國政府回訓回答應諾設置處理滿蘇國境紛爭之委員會一節、執有如左見解 維持遠東和平乃我方始終切望者、我方並常努力向此大方針上進行、惟最近蘇方竟提出與事實不同之抗議、並報紙等上刊載虛構之事實、顯係表示挑戰的態度、我方以爲如果蘇方不改變其此種態度則不得以在設置國境委員等上進行兩種步驟

企圖揭旗於察省
馮玉祥赴張垣
舊吉部聽命舊宋軍反對
不久仍當折歸泰山

久息影泰山之馮玉祥氏因誤斷華北新情勢與信舊宋哲元軍有不滿之說現判明渠因企圖揭旗於察省、已潛下泰山喬裝赴張垣矣、惟以現在能惟馮命是從者、祇有駐札多倫之舊吉鴻昌部下約一師、至舊宋哲元軍事實上已處於反對立場故與華北情勢殊無何影響、將見老馮不久即將掩旗息鼓再折歸泰山云(七日北平電)

解散青年同盟
因曾參劃白堅武暴動
直接關係者禁止僑居

在去年三月一日滿洲國帝政紀念日成立、即由日人志村正三氏任會長之華北青年同盟、因判明其曾參劃此次北平白堅武暴動、日本駐津總領事館乃於六日下午、以危害安寧罪名、下令解散、至與此次暴動有直接關係之瀧口、藤本、長岐、則枝、豬木、瀧本、田、楊井、安田及朝鮮人二名、重分別禁止其僑居三年(七日北平電)

西北文物展覽
又開會籌備

西北文物展覽會、六日在考試院華林館開第二十一次籌備會議、主席葉道寧、議決事項、一、郭維屏辭常務委員、改推蕭委員增擔任、二、設西北文物展覽會西安辦事處、並推趙堅山、楊重山二先生負責辦理、三、本京展覽會會場、擬假民衆教育館公共體育場及第一公園、四函西北各省政府、請於八月二十日以前、將所有徵集物品送會(七日南京電)

馬洪煥暫代
銓敍部務

國民政府六日命令銓敍部部長林祥因病辭職着馬洪煥暫代理部務(七日南京電)

津沽司令部
設置諜報班
偵查反動分子

據錦州息、津沽保安司令部爲偵查此次滿日要人動靜及反動分子爲目的計、特於總部處內、以秦瀛洲爲部長設置一課報班、並整備陣容、即將開始活動、部員入選及擔任狀況如左

一、部長、秦瀛洲、指揮一切

一、特務員、郭有珍、高玉璞秘密聯絡青帮及內部之行動偵察

一、特務員、瞿玉書、四大頭與日界各旅館經理、茶房及各娼寮主密接構成聯合網、並偵查在日界潛居之一般不穩分子之活動狀況

一、特務員、劉子玉、韓命波、劉玉亭、顧長海、對租界內在野軍官及高級反動者公館內傭人以及日本政軍者之傭人、施行秘密聯絡後、並偵查內容

一、特務員、杜金銘、伊振玉、與法日兩租界在職中之中國人聯絡構成秘命網

漢口排日復燃
竟宣傳平津歸爲日有
寧滬亦將陷同一運命

國民黨員及秘密結社關係份子、因華北問題解決、多前往漢口、故漢口地方一時停歇之排日運動復燃、而呈險惡之狀態矣、現漢口市內大事撒散關聯華北問題之排日傳單、繼續發生侮日的行爲、並向各中小學校等宣傳謂、『北平、天津今已歸日本所有、國民如果忘掉對日本的敵意、則最近上海、南京當然要與北平陷同一命運矣』並命兒童作『打倒日本帝國主義』之作文、並將此刊載於報章上等排日侮日行爲甚多、且於『提倡國貨』之下、對日貨壓迫漸甚、其前途遂投以一抹暗影云(七日上海電)

中日政府間之親善
首在國民理解
蔣大使歸國前又一談話

中國駐日大使蔣作賓氏、携關於調整中日關係日本朝野之眞意、爲向南京政府、作重大進言、偕夫人令孋、於七日午前搭達拉輪船古蘭提德總統號、由神戶啓程就歸國之途當出發前談話如下、此次歸國之目的、因余離故國已經二年、此際專爲問我政府、傳達日本政府之眞意並充分調在本國之狀況、當然由職務上言之力欲調整中日關係之親善但余想國民相互間之理解較諸中日政府間之親善尤屬必要所謂若無推已及人之精神、終難收效至於爲謀中日經濟提携、擬在華北設立特殊經濟機構者、其根本精神、並無關係、若屬合理合法、定已圓滿解決、料新生事件、亦充分說明日本皇室之後決、以資理解、某方面尊嚴、雖傳余將辭職、但余毫不關知預定於九月前後歸任(國通七日神戶電)

接見吳鐵城後
孔祥熙赴寧
周材到滬謁宋

孔祥熙六日晨在滬接見吳鐵城、定八日晚入京、又周材乘夜車抵滬、旋謁宋子文有所商談(七日上海電)

閩東之赤匪
徐應滿槍斃後
僅有范鐵民股

流毒閩東一帶赤匪僞政府要區革命委員徐應滿於上月被詔安保安隊逮捕、三日晨在安槍決、行刑時、萬人稱詔快、死匪伏法後匪部已消滅、僅有范鐵民股二百人、出沒南洋附近、不久亦可撲滅

袁良請辭職
政府極力慰留

黃郛系在華北殘存之唯一人物袁良、最近向中央政府呈請辭卸北平市長職、政府雖努力慰留、結局似仍不能回心轉意(七日北平電)

訪日紀念章
蒙此恩典者
六萬人以上

滿洲國政府方面、爲於永遠紀念皇帝陛下訪日並使兩國親善關係愈趨於緊密化、特製有御訪日紀念章、目下正在起草中、蒙浴此恩典之紀念章者、聞滿日兩國約有六萬人以上云

仍無結果
滿洲里會議

六日午后一時舉行之第十二次會議、外蒙方面仍與前次同樣依外蒙方面地圖、堅持日說解決哈爾哈廟附近之土地歸屬問題、滿洲國方面當請完全以地圖設定國境者極爲危險、歷約二小時之論爭仍無結果、當約以末次會議於九日舉行遂散會

南大使致電外省

關于設置滿日經濟共同委員會之條約案、業於三日在樞

撤廢治外法權問題
現地決定方針
以調整行政爲進行主眼

關於撤廢滿洲國治外法權及交還滿鐵附屬地問題早即由外務省陸軍省及對滿事務局等關係當局、派遣委員會議慎重商討、惟以現地似已決定次列方針

一、不交還滿鐵附屬地之撤廢治外法權、實全無意義故此際亟應決定對交還附屬地之國策、惟以對此仍有贊否兩論、因尚難決定

二、交還附屬地問題、既有慎重檢討必要、故先宜謀附屬地內與附屬地外主要者爲課稅權之調整、而以漸進主義進行

三、關於撤廢治外法權、對日本人外之外國人、在第二步亦應進行外交交涉、以便使之實際上等於撤廢因此、今後決不以交還附屬地爲第一義、而以附屬地內外之行政調整爲主眼進行(七日東京電)

南京電)

立法院會議
通過各法案

立法院五日上午八時、開第四届第廿四次院會、由孫科主席當通過防害國幣懲治暫行條例及職業介紹法會計法福建地方建設公債等要案、

陳紹寬到滬
於閱艦隊後
赴閩廈巡視

海部々長陳紹寬、因定八日在滬檢閱駐滬各艦隊、特於六日晨十時、由京乘海籌艦駛滬、約七日晨即可到達、順便並聞陳氏在滬檢閱後、擬與次長陳紹良有所商談、並將再往閩廈一帶巡視(七日

小島部隊
到滿洲里

新到駐屯滿洲里之小島騎兵部隊先發隊、乘六日午後三時到之臨時列車、於住在日民之出迎下已抵滿洲里矣

孫科探汪病

孫科、馬超俊、六日晨抵滬於九時赴諾爾醫院、探視汪疾、據談、汪氏醫治經過甚佳、病中精神亦好、熱度較昨稍退(七日上海電)

最近將公佈之
地方稅方針

滿洲國之地方稅、概皆援用舊政權當時之稅制、故課稅負擔多有失公正之傾、是次民政部、愈將向行改正、實行整備統制地方稅、藉期公正而且促進將來之日本人課稅問題、決定於最近制定公布新地方稅法、其改正方針大體如次

一、防止急遽之變化、力謀負擔之普遍公正並留意調整國稅制度

一、併用國稅附加稅之獨立稅制

一、制定一般法規、藉以統制國稅

一、地稅之整理實施、擬於康德三年前完成

又、爲地稅制體系之國稅附加稅、規定營業附加捐等比率限於獨立稅地捐、房捐、戶別捐、雜捐等四項目

今日本報兩大張

第一軍管區軍士候補生募集規定

一、目的　以募集青年有爲之人材改善軍隊初級幹部爲目的

二、募集人員　約二百名

三、應募資格

一、年齡　康德二年六月末日滿十七歲至滿二十三歲之年齡者

二、學力　公學堂或普通學堂卒業或同等學力以上通明簡單之日本語者

三、體格　(1)身體强壯身長五尺以上者(2)無精神病傳染病及其遺傳者

四、精神　國家觀念旺盛意志鞏固者

五、其他　(1)在滿洲國(奉天安東省內)或關東州內、附屬地)居住二年以上之滿系滿洲國人(2)、有關東州或附屬地居住之負責擔保人者(日滿人均可)(3)採用試驗合格者(4)無阿片類等嗜好者

四、待遇特點

一、薪俸　(1)入隊當時十三元九角(內含衣食費)(2)入隊六個月後十七元五角、任官後日語優秀者與以語學津貼二、進級　入隊後立即爲軍士候補生十個月後依其成績任少士官、三、特點　(1)得應軍官軍佐候補生之採用試驗(2)任官後依試驗之成績給以語學加俸每月自五元至十五元(3)採用者由受驗地自奉天之旅費官方給

五、服務年限

一、服務年限爲三年解后依本人之希望亦得繼續服務、但中途逃亡除隊者不但不與以上之特點即過去之諸教育經費應由本人或親權者及負責擔保人賠償之

六、教育及期間

一、教育、使入奉天第一教導隊授以一般軍士必要之教育對於有經理衞生、獸醫、法務等業務經驗者另施以必要之教育二、期間、入隊后十個月任各科軍士配屬於在奉各部隊服務

七、應募手續

一、應募者提出書類(1)應募志願書二份、負責擔保人連名(2)親筆履歷書二份、履歷書須附帶最後卒業證明書或在學證明(3)最近二寸照片二張、貼於願書上但提出截止前不能貼照片時於受驗場提出亦可(4)負責擔保人之身分證明書一份、負責擔保人須具有所轄警察之身分證明書二、願書提出場所、奉天第一軍管區司令部或滿鐵地方事務所、安東第一地區司令部或滿鐵地方事務所、營口混成第四旅司令部或該地滿鐵地方事務所、鞍山、四平街、滿鐵地方事務所、大連、旅順、大連特務機關(關東倉庫)內募集事務所三、願書提出截止期間、康德二年七月十五日四、願書辦理時間、每日午前九點至午後三點止

八、身體檢查及學科試驗

一、日期及場所

試驗地	日	時	場所
鞍山	七月二十日二十一日	自午前八時至午后四時	鞍山附屬地公學堂
安東	七月二十七日		安東附屬地公學堂
營口	七月二十八日		滿鐵商業實習所
奉天		自午前八時	奉天附屬地公學堂
大連		至午后四時	大連沙河口公學堂
旅順			旅順公學堂
四平街			四平街附屬地公學堂

二、學科試驗科目、(1)國文、(2)算術、(3)日語、附屬(4)滿洲地理滿洲國內初等學校卒業程度之試題、附屬地及關東州內公學堂卒業程度之試題三、成績及採用發表(1)身體檢查之結果檢查完了後於檢查場發表(2採用者八月四日午前十時於各試驗場發表(3)入隊集合及日時場所於同日同所揭示之

九、入隊　採用者八月初旬使入奉天第一教導隊

十、其他　一、願書履歷身分證明用紙並受驗須知於願書提出場所及州內各民政署發與之、但遠隔者附郵票二分請求之二、對於應募有不明之點向第一軍管區司令部或願書提出場所訊問之三、受驗者於當日携帶鋼筆鋼筆水鉛筆小刀象皮等四、試卷及用紙由試驗官準備之

第一軍管區司令部啓

緊要啓事
茲有丁容堂在外不受約束祈親友諸君勿受伊招搖家中絕不負責特此聲明
丁仲明啓

南洋兄弟烟草公司招考
奉天市推銷員廣告
本公司現擬招考奉天市推銷員十名凡有推銷經驗及能力者均可前來本公司報名期限截至七月十二日止酬報從豐志投考者希迅來報名以免額滿見遺此啓

法美兩國均表示不同意
英對意經濟封鎖提議
自歐洲運輸到亞國的武器仍未稍減
美近確定武器輸出方針

據日方接得倫敦來電、駐在巴黎英國大使、基其本國政府之訓令、五日特訪問拉伐爾總理、關於「法國有無應諾英國提議之討議對意經濟封鎖問題的意向」、實行非公式懇商、拉伐爾總理、當婉曲拒絕上記提議、並言明謂依法國之意見、此際不願捲入英意漩渦中、是以希望英國今後亦再勿正式向法國提議對意經濟封鎖等問題、如斯因美法兩國均不同意、英國政府之提議、致對意經濟封鎖問題、已陷棘手狀態（國通七日東京電）

據此間關係當局得息稱、歐洲數國、雖因意大利抗議、而暫緩向亞比西尼亞輸售軍火、然輸入亞比西尼亞之軍火、仍未稍減、如由紅海岸法領結布希港至亞京阿迪斯阿貝巴之唯一鐵路、其軍火運輸即頗興隆、且此殆全係由歐洲運往者、而美國迄今則似尚未有交易也（七日倫敦電）

哈爾國務長官爲確定美國對於交戰國或將交戰國之武器輸出方針、命向專家提出報告書、當茲意亞關係遂呈緊張之際、殊堪注目云（七日華盛頓電）

說明 右 意首相莫索里尼檢閱最近赴東非亞比西尼亞國境軍部隊 下 亞比西尼亞兵隊準備敵抗意軍之姿勢

意黑衫隊數大隊
登途遠征東非
莫索里尼親閱出征兵士

意大利黑衫隊數大隊六日自意西南岸薩雷爾諾附近之業勒里出發、就遠征東阿非利加之途、首揆莫索里尼搭飛機到業勒里港、親閱出征兵士、並有所激勵云（七日薩雷爾諾電）

意揆二子出征 飛躍灼熱蕃地

當茲意大利對亞比西尼亞施行强壓政策、東非風雲遂告緊急之際、首揆兼航空部長莫索里尼、數星期前授其二子威特留（一九）及布爾諾兩君以空軍飛行士證書、五日更命兩君隨東非遠征軍偵察爆炸隊出征愛利安里亞、鐵血首相莫索里尼命此兩青年飛行家活躍於灼熱的蕃地空中之舉、今全意大利國民之血、咸爲沸騰矣（七日羅馬電）

美使命僑民 即日離亞國

亞比西尼亞政府四日向美國之提訴、美代理公使喬治六日已接到美政府覆文、該公使訂於八日將覆文手交亞外長、美國覆文、爲避免對歐洲問題置喙、關此消息靈通者以爲美國一方在努力不捲入意亞兩國紛爭漩渦中、同時美國並趁此機會再確言其始終確保對諸條約神聖之信念者、又該代理公使六日向居亞美僑訓令全部即時退出亞國云（七日亞京阿迪斯阿巴々電）

與亞開戰時當前急務
在握住地中海制海權
並聲明決定增加擴充海軍力
意最高國防海軍會議之結果

意大利最高國防評議會、海軍臨時會議、五日特舉行歷長時間之秘密會議、爲決定對英德海軍協定及將開之海軍縮會議對策、以莫索里尼總理爲中心、實行重要討議、在會議後、意大利政府僅公表「已決定增加擴充海軍力」之極簡單的聲明書、據確息、出席該會議之諸提督、均異口同音、力說英德新協定、將引起將來之海軍力異常不安、並陳述在從來之海軍交涉、法國始終使意大利苦惱等點、更言及若與亞比西尼亞開始戰端時、握住地中海之制海權、實屬急務、又當在日之會議、曾詳細協議及擴充海軍計劃之細目的技術問題云（六日羅馬電）

國際秘書長 愛文諾 訂最近啓程 歷訪各首都

國聯秘書長愛文諾氏、訂自下星期自日內瓦啓程赴巴黎並訪問倫敦及其他各國首都、愛文諾此次出遊、蓋因國聯因意亞紛爭已呈破局、乃設有以彌[illegible]云云（七日日內瓦電）

德海軍計劃一部 正式通告五國
因未明瞭法意計劃以前 希特勒不願多有所明示

德意志政府、將德海軍建造計劃之一部、正式向日英美法意五國政府通告矣、此通告爲一九三五、六年度建艦計劃、其大部分業爲世人所知、至德國祗止於通告其一部者、衆意乃希特勒總統當未明瞭法意兩國海軍計劃以前不願有所明示云（七日柏林電）

新任冀主席商震 就職期未確定
已偕帶隨員離津抵平 省府移交準備皆就緒

新任河北省主席商震、及新任各省委、各廳廳長、定日內由北平來保定、又新任民政廳廳長李培基氏、日前往開封、結束河南民政廳事務、業已事畢、三日過保定回北平、當派秘書、赴車站會晤李氏、有所商議、又商震之隨員與衛隊、三日一部已到保、隨員暫住保陽旅館、衛隊則在省府左近二道海一帶駐紮云、省府各廳已結束完竣、所有公文、昨已停止開封、等候交代

新任冀主席商震、三日午在特一區西湖飯店歡宴各界領袖及在野名流、聯絡私人感情、並表惜別之意、計有王揖唐、潘復、曹汝霖、張伯苓、張廷諤、周龍光等七十餘人、商氏於席間致詞、首對其個人到津後、諸承各方幫忙、表示謝忱、繼稱此次奉命主冀、時代迥異、丁茲國艱、往主冀、環境情形與其已往不同、當堅苦赴之、俾不負中央及地方之所期、惟個人能力有限、深望新舊友好、時錫箴規、以匡不逮等語、至下午二時始盡歡而散、商氏將公私事務畧加料理、即於下午四時至新車站搭北寧路車赴平、新任冀省府秘書長劉燧昌及三十二軍部秘書陳永年等數人隨行、四時十分乃於軍樂悠揚聲中離津、又關津沽保安司令部事宜、商氏已飭由總務軍法參謀三處長官負責主持云

河北省政府改組問題、已經中央明令發表、新任省主席商震及省委兼民政廳長李培基、兼財政廳長李覺蓉、兼建設廳長呂咸、兼教育廳長何鴻基、並省委梁子青、劉逸南等、即將來保就職、此間省府及各廳於上月二十九日起、即分別開始辦理結束、經連日晝夜趕辦、已於二日完全辦理告竣、各廳長亦均留保等候親辦交代、民政廳長兼代省主席張厚琬於日前謁王（克敏）返保後、即召集各廳長等共商結束手續、並於六二八及六二九兩次省府例會外、復一度召開臨時省委會議、對於省府及各廳所經辦之未了事務等均曾提出加以追認俾便交接時便利手續

調動縣長

同時對於各縣縣長亦經分別加以審定、除前次更換之吳橋交河行唐三縣縣長外、近特更換邢台等十五縣縣長、計邢台于龍溪調省、調易縣俞榮慶署理、易縣遺缺委張雨蒼署理、正定劉樹人調省、調永年張國淩署理、永年遺缺委趙良署理、通縣曹楨調省、遺缺委李鵬圖署理、定興任傳藻調省、遺缺委藏常箴署理、鹽山梁調省、遺缺委何孝怡署理、饒陽董天華調省、遺缺委邊英傑代理、安平王佐卿調省、遺缺委王鳳翔代理、唐縣殷象琳調省、遺缺委吳守機代理、永清薛魁如調省、遺缺委秦廷秀署理、贊皇葛傑調省、遺缺委蕭德潤署理、廣宗姜宗榮調省、遺缺委李雲錦署理、欒城劉楷調省、遺缺委高元澤署理、大城孫毓炳調省、遺缺委趙蔭俊署理、此批縣長多係派自省府及各廳之職員、計省府一人、民廳二人、建廳二人、教廳二人、財廳三人、更調者二人、省委張蔭梧保薦者三人、共十五人、現省府已經頒發委任狀、各新任縣長均已分別離省就道接任

結束完竣

省府結束事宜、於前任主席于學忠離保時、即由秘書長魏鑑留保交代、當時張厚琬氏以本人既係臨時代理性質、故亦未便一一接收、故此次商氏來保、仍由魏秘書長負責代表于任與新任直接辦理交接、張厚琬現僅負民政廳之交代責任、至於張就兼代主席時所由民廳調至省府之蔣錫曾等、已於三日仍返民政廳服務、此外財政廳因魯穆庭見於本省財政情形每況愈下、對於各方應付上倍極困難、早已電請中央懇請辭職、故於日前即飭科各科將結束事宜辦理完竣、其他各廳亦均已竣事、總之此間各廳因結束事務全陷於停頓狀態、亟待新任早日蒞保主持一切、且省府自律遷保以後各部工作即無顯著推進、各方莫不殷望商氏即日蒞保俾政務可以開始進行

治安無虞

關於保安省會治安、自十七軍第二師及五十一軍相繼開拔、後即調黃顯聲之騎兵第一師來保接防、近復將騎二師調駐石家莊、另調五十三軍第一百三十師六百八十六團來保接守騎二師之防務、此項隊伍已向此間進發中、特警四千名來保接防事、已經改爲兩千名、開拔確期、須俟新任商主席到保後決定、又商氏近亦來電告此間、決定調一團來保協助城防、令飭所部駐紮地點並限以省府左近爲相宜、刻此間正在代覓房舍中、開來之期當在商氏來保之時、省會公安局近已改組竣事、保定特種公安局區額已經取消、局長苗作新近對省會治安維護不遺餘力、並與清苑縣長商定共同維護省會四郊地方治安辦法、當經商定將保安公安局偵緝隊劃歸雙方統轄、俾遇有匪盜、易於通令緝拿、且值茲青紗帳起之時、四郊最易埋伏匪盜及宵小之徒、故省會公安局及清苑縣政府每日均派警四出巡緝、以安地方云

法艦抵威海 預定停泊四日

法國亞洲艦隊艦々、玻利梅格特號、六日晨偕另一巡艦由滬抵此、將在此間勾留四日（七日威海衛電）

蘇聯背約設漁區
威脅北海權益
日本近命駐外官憲調查

日蘇漁業交涉迄無進展、最近復因蘇方對日本官吏視察北洋漁業者拒絕發護照之橫暴、日方亦殊感辣手、關于此設定漁區、因係違反條約、頗購日方激憤、據最近消息、蘇聯近在勘察加東海岸卡拉金斯基地方設定三漁區爲國營漁業、然設立漁區須經兩國合議始克決定、當本年三月蘇聯申請設漁區十九處、乃因該漁區日方正在申請借用、故未予以承諾、而此次所設定之三處、乃包含以上之十九處、蘇聯如此估先設定情事、顯係違反條約、日本農林省以爲此舉足以脅威日本在北洋權益、頗形憤慨、一俟與外務省協議後即命駐外官憲調查實情、並嚴重督促蘇方反省、而今後對于改訂條約並解決此等問題時、亦不得不以强硬態度進行云（國通七日東京電）

美國自明年度起 每月建艦一艘
齋藤大使有電達外務省

據日駐美大使齋藤報告外省、美國某報載官方非公式發表、示美海軍鑑於自華府會議後裝備及其他技術上之改良進步、發表自明年一月起每月建造主力艦之代艦一艘云（國通七日東京電）

日都防空演習 已經平順竣事

聯合東京橫濱川崎三市之防空演習、六日午后二時起、開始實行各處之避難訓練、夜間並舉行嚴重之燈火管制云（國通七日東京電）

帝都防空演習、六日夜開始攻防、兩軍於黑暗之夜實行徹宵之奮戰、七日午前二時許、入拂曉戰、越五時、敵以三十機演習最後之空襲、惟因異常之管制下而不得活動、遂退去、七時十九分演習遂終了、此次之演習、因爲實戰與暗夜而活動空襲、有防禦團員七名及警官二名、以汽車及其他之活躍奔馳、當負有重輕傷云（國通七日東京電）

滿洲移民審議 特別委員會 舉行初會晤

據七月四日第二回海外拓殖委員總會、所附託之特別委員、諮問第二號之滿洲移民事項審議、特別委員會八日午後三時在拓相官邸舉行初次會晤（國通七日東京電）

愛因斯坦博士 發明單位學說
分析相對性與量子論矛盾 於物理學界提示一大問題

以發明相對性原理世界上有名之德國愛因斯坦博士、自德國發生排斥猶太人運動後、即避難美國、仍埋首研究物理學、五日據博士親自發表謂、此次又發明成功一單位學說、係綜合相對性學說及與此背反之量子論、得以說明物理學的宇宙一切之現象、按新學說爲倡量子論以來十餘年苦心之結晶、此項學理爲分析時間及空間視作連續的一流之相對性學說與將精力視作不連續的而欲否定因果法則之量子論間之矛盾、特擬於粒子與空間之關聯作一提議、亦即於今後物理學界提示一大問題也（六日浦林斯頓電）

聯日鮮海底 大隧道 內務省調查

所謂類似夢語大計劃之朝鮮海峽與九州間開鑿聯絡之大隧道一節、雖經內務省考慮並未獲得具體案、但據此計劃聞悉、得需工費十五億圓、於該計劃、內務土木局方面今後似擬急於實行技術的調查云（國通六日東京電）

豐台變亂殘匪 在通州被捕 解平十八名

薊密區專員公署連日解平之亂匪、平津衛戍司令部軍法處已予分別研訊、錄供轉呈上級機關請示發落辦法中、二日午前十一時、通州特警一總隊士兵復解到亂匪十八名、分乘汽車三輛、交部處置、沿途警戒甚嚴、該部於下午二時起、提傳匪等轉訊、至四時許始竣事、匪等裝束均黑褲白褂、而年齡多在壯年云

蘇聯擴大原計劃造 巨人機十六架
以便編成空中艦隊
現在捐款達六千餘萬盧布

自高爾基號因空中衝突墜落後、蘇聯政府、即決定重新建造巨人飛行機三架代替、茲聞政府近又決定將原來計劃擴大、且已着手籌劃經費、以便編成空中艦隊、其建造計劃已於五日經人民委員會通過、即日發表如下、關於建造巨人機、以代替因空中衝突結果而致墜落破壞之文化機高爾基號一事、人民委員會以全國勞苦群衆希求甚殷、因決定建造同型同能力之巨人十六架

又聞自決定重新建造以來、即手會募集款項、勞苦群衆之自動捐款者頗盛、故捐款總額、截至七月四日止、已超過六千八百萬盧布

與前王訂紳士協定
約束禁止復辟
奧外長會見記者團表示

外長瓦爾迭涅克五日會見記者團、談哈浦斯堡王族法與王法案云、新哈浦斯堡王族法與王統派復辟運動並無何等關係、奧大利政府決不擾亂歐洲和平、並無便與諸外國友交關係瀕於危殆之意圖、至於前皇后慈達匯下、慈達前皇最近訪問奧大利消息完全是子虛之談、政府當改訂哈浦斯堡王族身分保障以前、業於前王族代表締結紳士協定、約束禁止復辟（六日維也納電）

宇垣總督赴東京

朝鮮總督宇垣爲礎商明年度預算及其他統治事務、六日午后三時自京城出發東上、滯東京期間約兩星期云（國通七日京城電）

德林匪出現 被滿軍擊退

三日未明接到在禿頭山東方六百六十六米高地攜有輕機關槍之德林匪約四十名及慶嶺南方八百三十五米高地正構造陣地之匪團約八十名之報告後、當即出動、駐屯額穆滿洲國軍、不久便發現該匪、遂與之展開拂曉戰、該匪交戰未久即敗走、與以甚大打擊而凱旋、此次戰鬪結果敵方遺棄死體六具、滿方無損失

磐石紅匪猖獗 警隊被包圍

磐石縣德祥滯警察隊第二小隊長以下十六名、五日午前十一時二十分許、在一步嶺（磐石線西北三十華里）附近巡邏中、突然受有約二百餘名之紅軍包圍、該警察隊遂努力踴躍奮戰、給以寡不敵衆、小隊長以下六名遂名譽戰死、其他六名負重傷、餘四名被架走、接到該項消息之磐石滿日軍警、當總動員赴現地、目下正追跡中、重傷而六名當護送該地之國立醫院

圍碁界之奇才
吳清原五段
聞其頭腦養生法

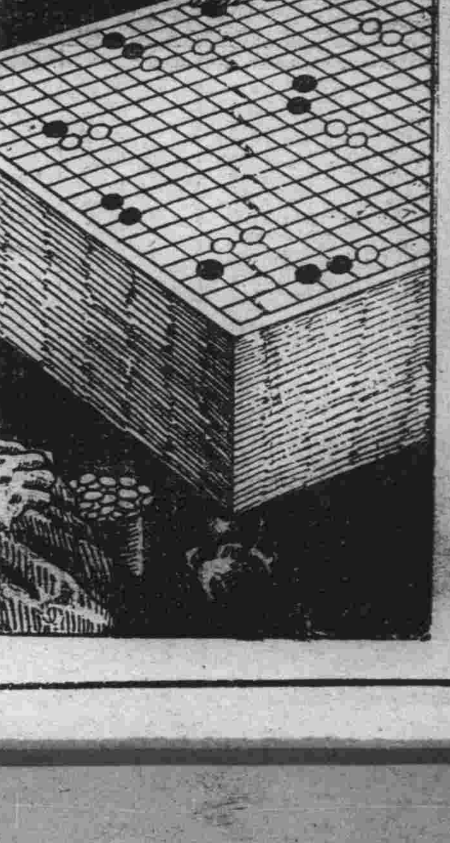

余尚在年少故不甚感頭痛眩暈等之苦惱、然於對局戰況白熱之際非常覺疲乏之者屢屢有之、而最甚之時則精神混亂、於勝負重要之際、則不能會心下一碁子――換言之即精神不寧心境錯亂此爲最受打擊之處、故一見報章載有恢復頭腦之「はれやか（哈里亞葛）」後立刻試之、一服此藥則於對局時之次第心氣澄爽而能寧靜的進戰、故雖於相當長時間之對局則疲勞倦怠亦非常微少也、如斯良劑之發明不僅於我等有莫大之便利即於日常使用頭腦之頭腦勞動者亦爲有義意之發明也

頭腦榮養劑之新發明
誤用頭痛劑則有 胃腸障害頭腦惡化之危險
健强胃腸的 新頭痛疲勞恢復劑

諸 逆 命

諸君日常頭痛、眩暈、牙痛、心氣不爽、神呆之時、所用之藥、便頭痛藥大部分爲阿斯比靈類之主配品、比靈係即阿斯比劉及安吉比靈因有解熱及麻痺神經之作用故一時的清爽頭腦解除痛苦誠然有效而其一時的微効之證據即服後經過片刻則痛疼突然來者頗多故常習頭痛苦腦者及常酷使頭腦之執務家、學生、神經衰弱、細斯太里案之類症狀之者則自然易陷於連用之傾嚮也聽此項比靈劑內中含有腐爛胃腸之可怕性質如連用之則消化器內壁腐爛最易惹起奪取生命之癌腫潰瘍等胃腸病而其腐爛胃腸所生之毒素於頭腦之影響誠有不堪設想之惡害者爲數非鮮也此項鎮靜劑視之誠如頭痛之代表藥而其所意想不到者只有遺憾萬千也、惟此次日獨藥化學研究所發明之「はれやか（哈里亞葛）」與此種頭痛藥之藥質完全不同爲本邦初有之頭之營養劑也

解除頭腦神經細胞之疲勞力減退、疲勞等之治療回復於腦組織有豐富榮養之供與則以珍貴的成分爲學界所注目有綜合的效果之選擇無怪文的德國明腦原藥爲主體此保增人及知識階級讚賞「初出的優良頭腦榮養劑」云有健胃强腸巧妙藥能之一「はれやか（哈里亞葛）」一如服用云之好評者決非偶然也之則先能助胃腸活動而協力於腦神經之動作也自食物稍能攝得榮養缺欠之頭腦及神經細胞如以本劑充分的補給榮養則煥發之元氣頓然恢復而頭痛及牙痛亦自然的消解頭腦即呈清爽之狀態

神經衰弱、細斯太里記憶

主効 頭痛、眩暈、牙痛、神經衰弱、細斯太里、不眠症、二日醉、執務功讀之疲勞恢復、基因胃腸之頭痛腦症狀

藥價 三十錢 五十錢 一圓 二圓 三圓 五圓、販賣元東京銀座一の七番（振替東京三〇〇四三番）

文獻贈呈

最新頭腦明快法

從來所謂頭痛鎮靜劑之連用能傷害腸胃其有如何之副作用想能知曉而關於腦組織及腦症狀以學理的詳述之小冊子「最新頭明快法」如用明信片索要即免費贈呈

東京銀座一の七 日獨醫化學研究所

學生欄

吉林教育廳調查 社會教育狀況 印製調查表分發所屬塡報

吉林省公署教育廳、玆查康德元年度、下半期社會教育施設狀況、各屬業經塡報在案、玆爲明瞭康德二年一月至六月各屬社會教育施設情形起見、特印製表貳分發所屬、令飭塡報備查云

高職畢業生 待分發任用 平社會局分令實業機關延聘

北平市々立高級職業學校歷屆畢業生、大多服務國內各實業專門機關、技能資歷、久爲工業界所欽佩、現本屆應行畢業生二十七名、業經該校舉行試驗、考核成績均已及格、急待分發任用、日昨具呈社會局、請轉函各實業機關及各工廠、對該校畢業生予以儘先任用、社會局據情、昨已轉令市立救濟院、北平市銅鐵錫公會、紡織染公會及造胰等公會、玆錄令文及畢業生名單如下

社會局令　案據市立高級職業學校呈稱、查本校本屆應行畢業初級機械及化學兩科學生共二十七名業經學行畢業試驗、考核成績、約已及格、急待分發任用、値茲二十四年度瞬將開始、各工廠及各實業機關、諒已着手對於機化人員之添聘、該生等學業操行、均稱優良、亦頗能勤苦耐勞、理合繕具各該科畢業學生名單、備文呈送、仰祈鑒核、俯賜通令各工廠、及各實業機關、對本校本屆畢業學生、予以儘先任用、俾該生等不致學無所施、至爲公便、等情、附畢業生名單、據此、經查該校所呈、係屬實在、該生等自應予以分別推薦、以重職業教育、玆查該會所屬各工廠、頗具規模、襄助當必需才、合亟附發名單一件、令仰轉行分別酌量任用具報、此令

學生名單　初級機械科畢業生、共十六名、孟德麟、吳鎮麗、王福山、張志宏、杜牛芝、張儉、胡燕翔、楊培林、鄧銳炎、周邦泰、魯同程、張秉德、羅志銳、李學用、薛闓、盧鼎新、初級化學科畢業學生共十一名、白繼泳、陳有勛、呂廣智、蕭慶恕、來鎭方、施儒楠、都啓明、王英敏、了文英、許李、黃鐸

鳳城省師範 副校長視事

安東省立鳳城、師範學校校長張乃曾氏、任職有年、成績良好、現奉省令派小林博氏副校長、於日前到校視事、該校當有一番整頓云

師範校刊已出版

安東省立鳳城師範學校、於本期籌印校刊一節、曾誌本報、玆者該刊已於日前在安印刷成帙、寄至該校、內容共分論著、研究、繹述、文藝、雜俎、報告六類、材料豐富、不乏佳作、卷首並有安東王省長、孫教育廳長、奉天省韋教育廳長、金參事官等之題詞、頗爲該刊增聲價云

女師中級任 教員已取中

洮南縣立洮南女子師範中學校招考中學級任一名事、已誌前報、業於三十日上午九時、在縣教育局舉行考試、以昭鄭重、並由各科局長監視、而免弊病、當日下午六時試畢、次日更行口試、均已終了、於七月二日業已放榜、第一劉思源、第二費太昌、第三孫閣等、而劉思原君已被錄取、日內當可前往視事云

日語學院舉行 卒業典禮式 儀式頗爲隆重

四平街日語學院、自創設以來、已經兩個學期、有一年之久、按照該校定章、爲一年卒業、查該校高專級及專一級、兩班學生於本期終了、即一年卒業期、現在已考試完畢、業於本月四日上午十句鐘、舉行卒業隆重之典禮式、該學院此次卒業之盛舉、各界官紳無不贊襄、參加者頗多、儀式極隆重、玆將會序列下、一、振鈴開會、二、學生入場、三、來賓及院長諸教師入場、四、向御照孔聖像行最敬三鞠躬禮、五、唱滿洲國歌及日本國歌、六、院長致開會辭及訓辭、七、佐藤顧問訓詞、八、來賓訓祝詞、九、教師訓話、十、在校生致頌詞、十一、卒業生答詞、十二、全體攝影、十三閉會

晉省舉行會考 學生參加者 達四千餘名

晉全省二十三年度中學師範學生畢業會考、已自二十六日起分爲十二區及二十六縣同時開始舉行、均用同樣試題考試、考委會對於此事關防特嚴、各委現仍在闈、俟考試完竣後、始能外出、計此次全省參加學生共四千零四名、計高中學生爲五百四十六名、（在一、二、七、十二等四區）初中學生爲二千三百六十二名、師範學生爲三百零五名、（在一、二、三、六等四區）二三年制師範學生爲七百九十一名（在交城等三十縣）師範學生約今年開始參加、本市爲會考第一區參加、學生共一千五百七十四名、（有初中學生二名因故未能參加）計高中學生五百一十四名、初中學生八百六十十名、師範生一百九十八名、共分九處、四十三場舉行、晨七時許、參加會考學生均携帶筆墨到場、點名等手續完畢後、各監試委員即赴會考委員領取試題由監察人員驗封、開拆散發考場紀律森嚴、場外有軍警憲嚴密警衛、秩序較去年爲佳

魯緊縮軍費擴充 濟市小學教育 廿四年度可容二萬學童就學

濟南市爲魯省會所在、市民戶口日有增加、現在將達四十一萬人、學齡兒童亦增至三萬以上、每屆學校招生定額四五十名者、報名者恒在一二百以上、除甄別試驗錄取一小部分外、仍有大多數兒童不得求學機會、終日遊蕩、此誠國家一種大問題、本市教育經費每月爲十六萬元、另外市立中學經費二萬七千元、最近省府主席兼第三路軍總指揮韓復渠、將總指揮部及各部隊開支力加緊縮、每月由地方協餉中提出二萬元、全年計二十四萬元、以半數補助建設、半數補助教育、聞濟南市可於補助教育之十二萬元、現正在分配、獲得二萬五千元、隸屬市教育局管轄之實驗小學完全小學初級小學等原可容納學童八千人、私立現區立小學可容四千人、省立第一二三實驗小學可容一千人、市將爲救濟失學兒童加大各市立小學教室、又容納二千人、據聞市教育局計劃新加韓主席補助之二萬五千元、可以添辦五十班、增收學童五千人、故依此計算、廿四年度起本市可有二萬學童就學、其餘失學者三分之一、一二年內照此努力擴充當不難使之完全就學也、市教育局長張鴻漸擬利用假期作掃除文盲工作、開辦暑期簡易識字班二百班、每班以四十人計、可使八千文盲讀書識字、擬請市府向教廳再要求撥給五千元、是否可能邀准、尙未可知云

小學校教員得人

雙城　縣立樂士兩級小學校教員、蘇貴珍、少年英俊、作事認眞、畢業於後期師範、記者聞教育界人言、蘇君品學兼優、教學優良、教育兒童、循循善誘、不辭勞苦、兒童得惠匪淺、擔任教務、不遺餘力、盡心辦理、頗得上峰之嘉許、該校能得如此之教員、則學校之發展指日可待也云

改造本校學生心理的一點意見

（洮源省立師範學校　張殿英）

我寫這一篇短小的文字、在表示我個人對於改造本校學生心理的一點小意見、爲節省時間、和便利讀者起見、讓我劈頭的、把我的意見貢獻出來、以作拋磚引玉之資料

我以爲改造本校學生的心理、不外乎以下兩個途徑

一、本校學生心理方面須廢除的

一、模倣心　模倣心是一國文化不進步的最大原因、所以我們在王道政治領導下的青年、尤其是在七師讀書的同學們、都要有一種創造的眞精神、而廢除那模倣他人的劣根性

二、傀儡心　在現在的青年裏、大多數是抱有傀儡心的、可是天下的事情、實在是沒有不勞而獲的、我們要仔細的考察一下古今東西各國的發明家、著作家、政治家……等、那一個不是經過種種困難、而後才能成功的呢？所以我們作學生的若想求得豐富的學識、一定要首先須要廢除傀儡心的

三、依賴心　我們人生天地間、是貴乎自立的、決對不可稍存一點依賴他人的心理、而喪失了天賦的良知良能、而況且依賴他人、不過是暫時的、一定是沒有持久的可能性、所以依賴心在我們青年的腦筋裏是絲毫也不能允許牠遺留的

四、驕傲心　學業是無窮的、光陰是有限的、我們拿着有限的光陰、而求無窮的學問、雖然是盡一生的精力、也不能得到萬分之一的、但是有許多的青年、所學的不過是太倉的一粟滄海的一滴、便以爲自已已經是學富五車、才高八斗了、簡直是一個空前絕後的聰明人了、像這樣的青年、我敢武斷的說、他的學業不但不能再有進步、恐怕還有一落千丈的時候呢！那末我們青年學生、那可以有一點驕傲的心呢？

五、厭世心　我以爲人生的青年時期、是很有價値的、應當時々刻々的爲一個有爲的人、爲自身家庭、社會而努力、絕不可因爲目前的環境不好、或是自已的慾望未隨、便起了厭世的觀念、所以我們青年學生、都應當抱有一種樂觀的態度、設法戰勝困難的環境、那纔不負我們是智識界的分子哩

二、本校學生心理方面須養成的

一、王道思想　我們滿洲國是實行王道政治的、證諸以往的發展、和現在的繁榮、可想見王道的政治、底確是一種開明的政治、所以我們青年學生、一定要排出雜念、而輸入王道的思想

二、勞作精神　我們滿洲國是注重勞作教育的、所以我們都要了解勞作是神聖的、並不是高尙人的非嚴的、我們更要廢除那以前因襲的貴族觀念、而養成平民化的勞作精神、然後纔能稱得起滿洲國的新青年哪

三、誠懇態度　現在的社會病在虛僞、我們青年學生絕對不應當養成這種惡習、一定要有一種誠懇的態度、作一個光明正大、不私不苟的人

四、自尊觀念　一個人的學識和才能、由於天賦的實在是很少、大半都是從後天學習而得來、一個偉大的學者、不過由他刻苦的努力罷了！所以我們青年學生們、絕對不應當看輕了自已、一定要養成自尊的觀念

五、實踐心理　王陽明先生說、「知行合一……」這句說眞是千古不朽之談、是留給後來學子作方法的、所以我們對於一切的事情、不必專尙空談、必須得躬行實踐的

以上所舉、都是出於我個人的管見、未必都能適合本校諸同學的心理、而能見諸實行、但是如果由我這一篇短小的文字、能夠引起本校同學對於這個問題的研究和注意、那便是我唯一的希望了！（文敎月刊介紹稿）

學生文藝

寫給娟姊

（大連青年會學校學生　王耐鈞）

親愛的娟姊：

我正被愁煩和無聊包圍得風雨不透的時候、忽逢綠衣使者投到你給我的信、當我看見封皮上下款寫着『自奉天大北門外娟寄』幾個字的時候、心中眞有一種說不出而更不能形容的快感、然而未到兩分鐘、一切的喜神、都一聲不響、偷偷的跑向無何有之鄉了、唉！可憐的、不幸的娟姊喲！夢想不到你能半途輟學、輟學是一件多麽不幸的事情啊！你把寶貴的光陰、就這般輕易的犧牲了嗎、娟姊、娟姊！眞嘆殺人了

娟：你是一個靈敏而剛毅的女子、什麽：『新時代的新人物、解放、參政、平等……』諸名詞、是片刻不離你的繡口的、我們分別纔兩個月、怎麽你竟這般的示弱被環境所支配了呢、莫非說現在的你和兩月前的你、是兩個人嗎？

唉！娟姊：要知道『青春一去無少年』請你更曉得『打破黑暗自然就透進光明了』娟姊：現在咱倆都被浸在黑暗裏、也正像爬到下臨汪洋、陡絕無比的峭壁中、只有着大胆、得走一步、便走一步、得爬一步、便爬一步『登峰造極』纔能得到生路呢、只看我倆能否擺脫得開、掙扎得出、奮鬪的勇氣怎樣了？

總而言之、我們無論遇到什麽拂心的事、總不要畏縮、退讓、因爲你畏縮、他就嚇唬你、你退讓、他就前進哪、希望你在寂靜的深夜、埋首在被窩裏的時候、把我這幾句毫無見地的話、詳細的咀嚼一番、或者也許有一得之愚呢？

上課的鈴響了、我就此停筆、希望你早脫離苦海、而登衽席、爲幸！即祝

康健！

愚妹　耐鈞上

別

（大連青年會學校學生王寶仁）

轉瞬之間、三星期的寒假流水似的過去、學校裏又開學了、衣服、書籍、行李……等昨天都整理好了、此刻只要找來驢、馱着行李、就可動身了

在背起行李、舉步向外走的時候、對於家中的一切、覺得很依戀、伶俐的小狗、好像知道我要走似的、在我的眼前不住的擺尾、用頭擰着我彷彿叫我再住幾日似的

此外最使我依戀不忍分別的、就是慈愛的母親、他對於我的起居飲食一切細微小事、都是非常的關心、在我生病的時候、盡心看護、片刻不離、在我……母親這樣的愛我、我怎忍和他別呢、行李在驢背馱上、眼看就要走遠了、幾次回身走近母親的身傍、想說母親、我走了、請你自已保重、不必掛念兒子、可是走近他的身傍、眼淚便不自由主的奪眶出來了、終是沒有說出、我又恐怕他看見悲傷、趕快的轉回頭來拭乾了眼淚、母親也像有話要說似的、但是眼睛常常注視到別處、好容易回過頭來、才待開口却又很快的回別處去了、大約一眶眼淚、怕教我看見更不忍走了吧、我徘徊了好久、硬着心腸、勉强出聲說：「母親！我……我……要……走了！」一步步的走出莊村、回頭一望、呀！我的莊村、怎的被大霧團々圍住了、噯可恨的霧、可惡的霧你怎這樣無情呢、搖着長嘆時、眼淚滴到襟底、這才知道淚遮住自已的目孔

逃難

（大連青年會學校學生牟其詔）

在一個秋天的夜裏、皓月當空、群星閃爍、照得大地上光明寂靜、人們聚在場圃上、談天玩月、興致勃發、幾曾想到這月明星稀的夜晚會發生悲慘的禍事

『乒乒！乒乒！……』極劇烈的槍聲、振動了一個幽僻的小村落！繼續著賊聲又起來：「不好了！胡匪來了！快跑快跑！」我和祖父祖母父母叔父嬸母等、正在場圃上吃晚飯、談論劉珍年兵亂之事、猛然聽見這槍聲、祖父急忙放下飯碗悄聲說道：「不好啦！收拾收拾罷！」於是各人都急忙回到屋裏、拿了點衣服、和幾吊錢、連忙吹滅了燈、鎖上門又聽得有人在悄々的說：「土匪已經進村了」、祖父說：「我們逃往煙台罷！」一全家上下人等拖々帶々的開始在黑暗裏投奔大路去了

途中回頭一看、只見煙火瀰漫、側耳細聽、只是一片鷄鳴犬吠和鼎沸的喊聲、還有那槍聲也儘是在響著「唉！美麗的故鄉、豈忍任他人遭踏！」心雖這樣想着、但是那脚只是突々的快走、不敢停留、一刻兒！可愛的故鄉、已埋沒在模々糊々的森林的黑影裏了、四外唧々的蟲聲、眞令人可悽可慘！大路上人跡稀少、西風吹來、略有冷意、並覺得有些駭怕、以此劫後之身對此蕭然之景、眞令人感傷得很！忽見面前有人在喝：「前面是甚麽人？」祖父說道：「我們是逃難的人哪！」他們說：「你們旣是逃難之人、請進莊來休息休息罷！」一原來他們是聽槍聲出來瞭望的、因此在這莊上休息一夜、第二天早晨、才赴煙台去

學貴有恒說

（營洛舖西三家子小學校　馮殿英）

人之初生愚昧無知、將求何法而開智識乎、曰求學是、惟學必努力不已、孜々不息方能成功、此學貴有恒之說也、不觀溜溜之水乎、將階上之石、久之能穿成小孔、吾人求學能以恒爲先則善矣

膏藥大王

專治腰痛腿痛肋背痛腹痛等症七日無不收有特效

奉天永年西藥房 監製 發行（各埠藥房均有經售 每貼國幣壹圓）

救家庭之急、成嬰兒之福、此下奶靈藥、人造乳有悠久之歷史婦孺皆知

人造乳

奉天永年西藥房 監製 發行（任何縣鎮均有經售 每瓶國幣一元）

岐山醫院

醫師楊鳳鳴

本院小西關子順街 電話三・一六五七

分病室富久町 電話二・一一〇八

翠雅 頭痛 有令人驚異治 明効力

漢文打字學校招生（舊名華文打字學校）

學額 專收女生三十名

年齡 十七歲以上三十歲以下

資格 高小卒業或有同等學力者（免試）

學費 一、普通班四個月畢業每月學費國幣六元、二、速成班兩個月畢業每月學費十二元、三、簡易班一個月完全畢業學費十八元畢業後發給證書擇優介紹

報名日期 隨到隨收額滿爲止

外縣入學者本校備有女生宿舍每月膳宿費國幣十元詳細簡章函索附郵票二分即寄

校址奉天省小西關電車路第一商場東路南

奉天市房產交易介紹所廣告

玆援照文明都市便民成例集資創立奉天市房產交易介紹所呈蒙各官廳核准發給許可證在案查本所呈定規章不但買賣双方介紹費減輕而且關於驗契稅登記等項因有本所保證均能捷便凡我市民擬買賣租賃房產土地者請速光臨

地址大南門裏二十一號 電話二一二七八番

招聘

全滿有缺縣各縣分部長

男女地方事務員二十名

函索規則須附郵票三分四張即寄

奉天市商埠地一經路六緯路

社團法人帝國公民教育協會滿洲總支部

奉天美術專科學校 奉天美專分校女子部 招生

一、新生 國畫系西畫系藝術師範系體音系各一級

二、插班生 西畫系藝師系體音系各招插班生十名

三、報名日期 自陽歷七月一日起至八月十八日止

四、考期 第一次七月十六日第二次八月十八日外縣學生須先期報名隨到隨考

五、保送 外縣學生有各地教育機關保送者准免試入校

六、校址 本校男子部奉天小河沿、分校女子部奉天九緯路（簡章函索即寄）

奉天共榮學院招生

一、新生 漢醫專科及初級中學各一級（每級五十名）

二、性別 本院除日語研究科及醫學部各招女生十名外一律招收男生

三、編級 高級中學文科第一級二級三級初級中學第一級二級三級各招十五名西醫專科漢醫專科日語研究科日語專修科各招十名

四、報名日期 自康德二年七月一日起考試前日止

五、考期 第一次七月十六日第二次八月十六日（外縣學生須先期報名隨到隨試）

六、保送 有各地教育機關保送者准免試入院

七、校址 大北邊門外瀋海鐵路局舊址（滿電話四四三）

簡章 函索附郵票三分（本院招暑期高初中補習班在七月十六日開課以一月爲期附此通告）

上海商務印書館輯印

叢書集成

集叢書之大成 廣古籍之傳播

發售預約

敝館歷年購藏善本叢書至夥、彙多海內僅存之本今擇其尤者百部、汰其重複、整其版式、定名叢書集成初編、去取之間、以實用與罕見爲標準、而以各類具備爲範圍大別爲普通叢書專科叢書地方叢書三類、類各區爲若干目並按中外圖書統一分類法先分爲十大類再區分爲五百四十一小類檢閱極便圖書館及藏書家蘷斥巨資求之而不可得或不易得者今可以原書二十分之一之代價致之且盡人得而致之寧非快事、

◀預約辦法▶

〔册數版式〕初編包括叢書一百部子目約四千一百種合約二萬卷二萬萬字分裝四千册上等道林紙印厚紙封面寬十一公分半高十七公分半與萬有文庫版式相同附書名著者卡片另備布面精裝本分裝一千册售價見預約簡章

〔預約價〕六月內五百元 七月內五百四十元 八月內五百八十元（書價及郵費均係上海大洋）代售處定有分期交款辦法函索即寄

〔郵費〕六十四元

〔出書期〕分五次出齊 自本年十二月起每半年出書一次

〔樣張〕內附簡章預約 索閱即贈

〔目錄〕內叢書百部提要分類明說明子目分 定價二角

代售預約處

商務印書館瀋陽分館

設瀋陽鼓樓北

博得佳譽之良藥

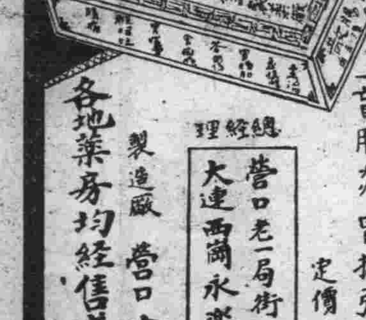

四益胃腸散

治 胃痛 腹痛 胃腸炎 痢疾 傷食水 胃酸 嘔吐 腸結核 腸潰瘍 胃癌 盲腸炎 胃擴張 消化不良 心口痛

定價每盒大包洋三角 六角

總經理 營口老爺街 四益華社 大連西崗永樂街十二番地王錫庚

製造廠 營口中業製藥廠

各地藥房均經售或向本廠函購亦可

8-1

金剛鑽一般的身體

取捨在君

近世文化演進日新月異人類競存至此其極然天賦之氣魄有限而强烈之消耗無窮故神經衰弱肺癆腦虛腎虧等病不一而足均足致人於死地蓋亦人類之大敵甚於刀兵水火者也「保衛爾」乃英國補品之無上權威者各大醫博士及衛生局推獎證實予社會以莫大之信仰專能改造體質氣質增加健康元素促進新陳代謝予以極大敵抗力却病延年美顏壯神嚴冬不寒酷暑不熱作事不倦頭腦清明當擴立斷誠謂補品大王無出其右能與君一金剛鑽一般的身體也

（大滿洲帝國各大商埠藥房商店均有出售）

奉天大西邊門外一四一號

總經理 英商 和記洋行

日長電話四一八四番

無奶嬰兒苦 缺乳母自愁

華氏下奶藥

生乳良藥 乳來精

產後娘缺乳 請服乳來精 生乳最穩安 來乳似泉湧 每瓶大洋壹元 外埠加郵貳角（各埠藥房均有出售）

總發行 蔭華大藥房

奉天小南門裏大街路東

自動電話二一九一三號

奉天

瀋陽縣署爲便於徵收 各區設財務分局

已自一日起各局同時開始辦公 刷印納捐須知佈告各商民遵照

瀋陽縣各村村長副、村董、不日即將改選完竣、定於八月一日、召集來縣實行訓練、經費由縣署籌劃已妥、嚴加訓練後、使各村長、常識豐富、有忠國愛民之思想、努力改善本村地方制度、方不負該縣有村制振興委員會之成立云

又該縣去歲即擬設置之財務分局、已由本年七月一日起始實行、每區設立分局一處、將來一切征收上、均可便利、更於七月六日印刷多份佈告、分貼各村使人民週知、納捐事項、茲記其佈告原文、納捐須知事項誌左

爲佈告事、照得本縣前爲謀一切征收上之圓活暨人民納秘便利起見、故於康德元年度開始之際、原擬設置財務分局、業經編入正式預算之內、嗣因時間倉猝未克如期實現、以致展緩一年、各在案、茲值現年度行將終了、關於分局制度自當即時成立、以符原案、現經本縣財務會議可決、現定由康德二年度開始日起全縣共設財務分局九處、內中除將九區捐務分所改組爲九區財務分局、並移歸縣署院內辦公外、其餘八區則各就各該警察署所在爲辦公處所、俾期謀保護上之週密、並定於康德二年七月一日起開始辦公、爲此佈告商民人等一體週知、凡將來應納畝雜各捐應即逕赴財務分局直接完納可也、合將人民納捐須知事項擇要開列於後、仰各一體遵照勿違

附人民納捐須知事項

計開

一、全縣契稅仍歸縣署辦理

一、原在九區(沙子溝)財務分所納捐者應直接來縣繳納

一、第九區境內田賦畝捐應直接來縣封納

一、一二三四五六七八等區境內田賦畝捐應赴本管分局封納

一、一二三四五六七八等區警業園圃屠宰並車牌捐均劃歸各該區財務分局征收之

一、地主如係在城內居住者所欠捐糧赴分局完納携款路途或有不便可直接將款交縣舉給收據由該地主持赴分局再與舉領

一、右列事項決定由康德二年七月一日實行

奉市籃球聯賽大會 已行圓滿閉幕

冠軍亞軍決賽之戰蹟 裁判長會長相繼致詞

奉天民聲晚報主辦之全市籃球聯賽大會、已於本月五日下午之時比賽終了、共計比賽廿八回、最末第廿八次比賽時觀衆如堵、頓呈空前盛況、蓋恐將來難得如此好機會、全市勁旅相遇也、完全比賽畢、當時舉行閉會典禮、茲記最末次戰蹟、與閉會典禮之詳形於左

廿八次比賽戰蹟

二工與商科決賽由四時起始兩校同學、均全體到塲應援歡呼、因勝負之重要、特請婁銘三與許翼周兩人作裁判、眞是十分嚴緊、毫無不到之處、商科右鋒竟先來出馬、使左衛爲右鋒、陣容亂換或即今次失敗最大原因開球時二工前逢即先建軍功、而商科隊員心急意亂多次犯規、二工更有所乘、罰球十中八九、前半時即以十三比六壓住商科休息拾分鐘後、易陣再戰、商科右鋒原將始盡力拚命、五隊員急求反攻登塲出征、果收成效、右鋒連中兩球、相繼右衛亦得投籃機會、獲得兩分、中鋒又罰得一分、竟成平局、故二工隊員火起、急攻緊守、不令商科得投籃機會、眞十分厲害後半時結果二工又以十六比十三戰勝、總計爲廿九比十九、二工光榮獲得亞軍

由五時起、初級組一中與二中作戰、勝爲冠軍、敗爲亞軍之戀戰、五双健兒均吸氣緊張毫不容讓、實力相差無多、全局結果竟爲十五比十五、不分上下、於是乃延長五分鐘、不覺又以二比二再平、二次延長期中、一中右鋒機警、急激射籃、無意中投一球、而二中未獲記錄、乃令一中以二分之多奪去冠軍、二中亞軍矣

同時在第三塲、民聲與商科作壓陣比賽、商科應援隊員、因大敗於二工胸中蓄氣甚多、故於此時大放胸中之氣、亂七八糟、賭吽不止、但結果爲隊員亦眼紅十分、廿九比廿一分、商科才勝民聲八分

閉會典禮之情形 各隊比賽完了、乃舉行閉會典禮、各隊員均齊列於二工教稼亭前、首由裁判長吳庭芝報告成績、高級組冠軍美專、亞軍二工、初級組冠軍一中、亞軍二中、女子組冠軍美專、亞軍女師、發表成績後當時分發獎品、除冠軍、亞軍、各獲銀盾銀杯外、凡參加隊員均得民聲報社長西片氏所贈之紀念章一枚、次吳裁判長致訓辭、畧言今比賽已兩月能得如此圓滿結果誠十分慶幸希各隊々員本此精神貫徹努力練習、最後西片社長代表金念曾氏致閉會辭、大意謂奉天全市籃球聯賽、能用循環方法、比賽兩月之久並參加團體廿餘隊、眞爲空前盛舉、蒙各界要人熱心贊助獎品、主辦者衷心感激、今特致數語、以表謝意、於觀衆千餘人、同時拍掌如雷乃撮影閉會矣(寫眞(上)閉會典禮時齊列之各隊隊員(下)女子組高級組同得冠軍之美專隊)

工業區又發生 兩胡匪行搶

刀傷事主之妻 搶去國幣逃跑

奉天市內屢有匪警發生本月六日午前〇時半又有一起、在工業區五馬路分所管內、宏工胡同門牌六六號、住戶朱耀東家、匪人兩名分持槍刀、進屋威嚇、搶去國幣四十五元、並刀傷事主之妻頭部傷勢不甚重、已報警刻在

於開遊中發現 槍支及子彈

奉天大東區兵工花園中、時常有匪人藏匿武器、本月四日午後六時、有附近住民王得福(十八歲)於開遊中發見八音手槍一支、自來德槍子彈四粒、拾起送到滂江街分所去、該所送署、刻正在研究槍彈之來源云

當局接到疫報 預防傳染病

令各署須注意

夏天到了有傳染性的疫病各地均發生、衞生當局正在研究對策、不料於玆預防聲中南滿沿線沙河驛附近村落有患疫病者多名發生、勢正猖獗、省當局接得疫報、已令所屬預防、瀋陽警察廳於本月六日令各署一體注意以免傳染云

謀減輕人民担負 召開局長會議

通令各縣縣署準備提案 於開會前送省屆時討論

奉天省公署、因將改革現制謀減輕人民之擔負、故決定於八月初旬、招集各縣財務局長、來省開局長會議、今已通令各縣縣署準備提議案件、於開會前呈交省署、以備開會討論、會期不日確定隨時即將通知各縣遵照知云

洋車夫患腦溢血 跌倒登時畢命

省公署門前發生之慘劇

本月六日上午九時半、奉天省署門前有一洋車夫、患腦溢血病而死、經探明死者姓史、名不詳、綽號聾子、山東省登州府人、年近四十、住在本市小南關省議會分所管內一二五號、拉人力車多年、當日由南關拉孫秀生(省立一工科校長)到省署教育廳辦事、到省署門前、孫氏下車進署、彼即拉車到該署門前廣塲休息、向未將車把放下、即向右側傾倒、躺在地上、口鼻流血、一命嗚呼、通知其他車夫報告省署門衛、通知通濟倉分所、該所派警到屍塲守護、一面報告城內警署轉報警廳、並通知瀋陽地方檢察廳、彼時勸驗者未到先用白布將死屍面部遮蓋、一時觀者如堵、莫不嘆惜、死者身穿白布小褂、青布褲、青帆布膠皮鞋、頗爲整潔、草帽落在地上、屍橫臥車把上、面孔朝上、四肢已殭、慘狀令人不忍卒睹、乘該車之孫校長、與死者素日熟識時常乘客、知其姓名里居、是孤身一人無家屬、身後蕭條、當日見狀可憐、慨然出欵五元、爲之購買棺木、當晚官方驗明爲之裝殮埋了事云

(寫眞即洋車夫慘死之情形)

東夥失踪請查找

城內警察署大西城門分所界內羊尾胡同、門牌二十七號商戶興記染廠、係專洗染舊色衣物等項、近來生意尙屬不惡、惟該號之營業、不係合本而成、其東家中有高氏與李氏者二人、均是河北省武清縣人、該二歸未悉因何竟與櫃夥任見升者、亦是武清縣人、發生曖昧、於日前僞稱赴外辦事、三人竟相携而逃、及至該號等人見、伊三人不歸、始覺有異、當即赴外尋找、但已無踪、該號櫃夥等、恐該三人遇有意外之事、遂於尋找中、即報告分所聲言、高氏身穿白色花布衫、青褲、白鞋、李氏身穿藍色長衫、櫃夥任某身穿灰大衫、及年相等、請求帶爲偵查之中、未悉該三人果眞逃走歟、或另有別情歟、故誌之、以觀其將來也云

新京

首都滿日衞生當局 舉開防疫會議

定於八日在居留民會舉行 與會者有民政部及各機關

連日天氣酷熱、赤痢乘機而起、日滿各衞生當局、深恐其蔓延猖獗、是以新京總領館衞生保主催、定於本月八日午後一時假新京居留民會會議室開催滿日聯合防止傳染病協議、並豫定當日參加者爲民政部、警務司首都警察廳、市公署等機關云云

日渡歐選手團 陸上競技會

於八日舉行

爲來年於柏林世界歐林辟克大會之前哨戰、而渡歐遠征之日本學生陸上競技選手團七日抵京、並定於八日午後三時起、在西公園運動塲與滿洲國選手舉行競技大會云

交通股分公司 添設公共汽車

滿電與新京市公署共同出資云新京交通股份有限公司(資本金一百萬圓)廿九日已經當局批准許可設立、該公司共備公共汽車六十五輛、

大社教講演會

出雲大社教千家氏思想講演會、六日午後七時半、在新京高等女學校開會、演題、「爲神國之再認識」云

發現急性病 類似百斯篤

警署延醫剖解判明

新京市內東四馬路老市塲巴戶有金世清者、於本月四日午前三時許、染患緊急性之病症、逐延醫診視、據云似含有百斯篤傳染病之性質、嗣經滿日雙方衞生當局偵知、逐通知該管警察署、並延新京醫院高橋醫學博士、詳爲剖解、委係含有百斯篤之性質、當時於金某住所附近交通爲之絕斷、至翌日午前十一時始行解除云

氷雹下降 禾稼被毀

新京市於本月五日午後三十分、忽然陰雲四合、大風驟至、氷雹亦隨風而至、初如豆粒、繼至大如桃核、逾時約七分鐘隨降隨溶、其厚盈寸許、俄而雲散天晴、然出禾遭此摧殘者、秋收無望一般農民叫苦、蒼天不佑可慨也夫

日地委會開 公費預算會

協議之事項

日側新京地方委員會、業於本月五日在福祉委員制度創設式舉行終了、該委員仍假新京紀念公會堂開催本年度公費豫算協議例會、茲將其協議事項列後

一、關於昭和十一年度新京區公費、歲出歲入概算、暨豫編成之件、

二、關於戶口增減數目、中途賦課查定協議之件

選載小說 落霞孤鶩 (一三九)

第二十一回　意外殊榮武冠許拙匠　當前奇恥豹倒屬新人

就看你有沒有本事弄到手王裁縫用着右手的食指只管爬動八字鬍子杪笑道：若是眞有這個造化讓我給大爺三跪九叩首都幹李升道：用不着三跪九叩首你好好的去求他就得了、再說你們那位少內掌櫃、心眼也得活動一點、一個現成的太太、可別讓跑了、王裁縫臉上、現出了一分躊躇之色、微笑着想說一句什麼話、又忍回去了、李升笑道：據我看、大爺最肯敷衍太太們面子的、設若你們少內掌櫃能自己去求大爺一趟、這事我保九分九成功這是她爺們的事、自己打算一圖個榮華富貴、也不能不來一蹚吧？王裁縫正着臉色道：你老哥說的話、我都明白了、只是那兒媳婦、脾氣有點執拗、恐怕她自己不肯來要不然、今天這蹚送料子、我自己就用不着來了、李升也站了起來、在屋子裏隨便遛着、冷笑道：我看你們少內掌櫃、是個絕頂聰明人的樣子、不見得這一層都見不開、一個人有不願作太太的嗎？王裁縫道：您這話說的是、讓我回去、和她商量商量、和大爺買的這些料子、就放在這裏、大爺有什麼話請李爺給我一個電話、李升聽他話音、已帶着答應的意思、便道：你只管把話切實些、就說大爺已經答應了、只要你們少內掌櫃一來就成王裁縫道：要是這樣說、也許她肯來一蹚、可是……李升一拍胸脯、挺着頸子道：掌櫃的、你體我李升、作過不够朋友的事嗎？若是沒有作過、我這回決不能冤你老實告訴你、大爺並沒有出門他不願意見你、他的意思、那個副官、馬上就給你少掌櫃、也不算什麼、可是昨天大爺對你兒媳十二分客氣、她倒愛理不理的樣子、看了人家的冷臉、反得給那人好處、人家又爲着什麼呢？我這樣一說、你總也可以明白了、說時、便向着王裁縫微微一笑、王裁縫道：大爺意思怎麼樣？說了只要她一來就成嗎？李升道：當然嗎！你不信、你先去問一問也可以、可是一層、你的少內掌櫃來了、要和大爺客氣一點你不是求差事來了嗎？怎能够和人家作出還價不賣的樣子來呢？王裁縫又用手爬着鬍子杪道：我去……見……大爺……不大好吧？李升道：我的意思、並不是一定要你去見大爺、不過讓你去把我的話證明一下、若是你信得過我的話、不去見更好、總而言之、統而言之、她一來就成、王裁縫道：

海拉爾分社啓事

逕啓者敝分社報差於六月二十五日午後二時赴城裏收取報費之際遺失圓形圖章一塊上刻大連滿洲報海拉爾分社字樣此後無論何時發現或落於何人之手概作無効恐未週知特此聲明

本社啓事

逕啓者本社賓縣分社記者兼經理潘河陽君現已辭職與本社脫離關係此佈

招募代派處

▲▲消息靈通發報迅速

皇姑屯、攬軍屯、砂子溝、新城子、小新民屯、新村市、本埠日站、大東區

凡以上及省城附近各區市鎮欲派銷敝報者敢請即來分社接洽不勝歡迎之至

▲記載詳確　待遇優厚▼

滿洲報奉天分社

奉天大西關大街路南二號(東記印刷所舊址)

電話(滿)四二二四・(日)四二六一

二六一一・六八五四

哈爾濱英商祥茂洋行南北滿大連總經理

奉天英商祥茂洋行分所

鐵道沿線及各大都市均有出售

歡迎　試聽

建國體操伴奏曲！每早起全國放送曲

滿日交驩歌！眞正協和外交唱片

宝利唱片　新出品

評劇　花鈴霞　蘇小小　摔鏡架　鐵蓮花

筱麻紅　張彥休妻　杜十娘　雪玉氷霜(反調)

關東州寶利代理店

德生義……大連寺兒溝

德泰百貨店……大連奧町

遠大百貨店……大連浪速町

永裕百貨店……大連西崗子

永生福……大連西崗子

玉成號……大連沙河口

德泰號……旅順敦賀町

大綸號……金州南街

新盛福……貔子窩西街

寶利唱片有限公司

四經路　七緯路

瀋陽電影院

每日二時・五時・八時・三場

聯華公司最近出品

新女性

阮玲玉　同時加演　出殯　新聞兩卷

阮玲玉主演　全部配音有聲

好片反減價

「新女性」是阮玲玉最後作品、也是聯華超特作之一、租價之昂可想而知、爲血本關係、我們本應加價、但現在反而減價這樣的犧牲、一來可以令一般我好影諸君節省娛樂費、二來我們更希望不常觀影的人們也來認識々々這套珍貴的「新女性」普通票樓上五角樓下一律三角學生軍警樓上三角樓下一律兩角有本院紀念章者按學生優待

虎標良藥　萬金油

藥力若非勝人　豈能遍銷世界

虎標永安堂　萬金油　TIGER BALM　TRADE MARK　REGISTERED　ENG AUN TONG TIGER BALM

四感刀火避濁頭目　時胃傷傷祛氣暈眩

虎標永安堂香港分此　奉天總代理瀋陽中街路北

中法大藥房

電話二八五九

王道周刊

孝胥

千古艱難惟一死　忠孝節義萃一身

（週刊特號）（解士競）

山西平陽府蒲州、河東驛驛丞王佇、以罪當刑、其妻李氏上訴、願以身代夫死、曰、妾聞、為人臣、則當死君之難、為人子、則當死父之難、為人婦、則當死夫之難、為臣而不死君之難、為子而不死父之難、為婦而不死夫之難、為不忠、為不孝、為不義、此古今之常經、天下之大道、竊思臣夫王佇、幼蒙父訓、長沐聖恩、除授前職、為佇者、正當夙夜戰競、鞠躬盡瘁、上以報朝廷榮顯之恩、下以副父母劬勞之德、奚乃不知自保、出位而言、將本州知州徐平、千戶徐綸連結事情、親齎具奏、越禮犯分、罪不容逃、致蒙法司問擬、比造妖言斬罪、發都察院收監、此正朝廷至公之法、臣復何言、臣獨念夫之父母、俱年七十以上、衰病老朽、不久人世、而況所生、止於臣夫、別無以次人丁、自夫下獄、缺人侍奉、痛苦悲號、死無所依、臣欲守侍翁姑、則夫在監、衣食斷絕、不無失所、是臣孝於翁姑、而不義於其夫、而夫婦之道乖、臣欲舍翁姑而供夫衣食、則翁姑貧病飢寒、將何所恃、是臣厚於夫婦之義、而不孝於翁姑、而子婦之義缺、此臣於孝義不能兩全、得此失彼、所以與其苟全性命、以偷生一時、不若代夫之死、以全孝義也、何則、臣夫既死、夫之父母、豈不痛切肝腸、憂傷致死、臣為未亡人、亦當與之偕死、是夫一人之命、而三人之存亡係之也、使臣而死、則不過一人之死耳、而使夫得回故里、侍養父母、子以全孝於其親、親以得養於其子、父子怡愉、享有天年之壽、是臣一人之命、有以全三人之生也、此臣之死、所以不足惜也、臣聞至誠可以感天地、可以動鬼神、幸遭逢堯舜、心即天地之心、德即好生之德、諒雷霆無非意之怒、知天地無終棄之才、饒夫一死、俾得歸侍以全父母之恩、却將臣身斬首抵罪、用彰國家大義、則夫不失其孝、臣得全其義、亦陛下教天下以孝以義之心也、豈特臣幸甚、臣夫幸甚、臣夫父母幸甚、（編者曰、千古艱難惟一死、以死全夫、一舉而忠孝節義四德咸備焉、此萬世人倫之楷模、其平日之義行、益可想見矣、願家家香火祀之

兩位偉大的母親

（安東照）

程母

●患不能屈—不患不能伸●程母侯氏、大中公珦之妻、明道伊川二先生母也、事舅姑、內外聞其孝、大中公性剛斷、處家嚴厲、母敬之以禮、平居如對大賓然、故大中公多內助、禮敬特甚、而母益謙順自牧、雖小事、未嘗專、必稟命而後行、治家有法、不嚴而整、不喜笞撲婢侍、或兒女諸子小有過責、必戒之曰、貴賤雖殊、人則一也、恕僕妾之過、惟恐有傷、獨諸子有過、小則詰責、大則請命於大中公、必求其改而後止、嘗曰、子之所以不肖、皆母蔽其過、而父不知、而無由以正之也、伊川先生曰、吾母生男六人、所存惟二、亦不姑息、纔數歲、行或跌、家人扶抱、夫人輒呵曰、汝若安徐、寧致跌乎、食而絮羹、即叱之曰、幼求稱欲、長當何如、故頤兄弟平生於飲食衣服、無所擇、不惡罵、教使然也、先公常有所怒、必為之寬解、諸兒與人爭忿、雖直、必責之曰、患汝不能屈、不患不能伸

歐陽母

●貧賤素也—汝必安之●鄭夫人、歐陽文忠公修母也、為贈崇國公妻、崇公舉進士、再任推官卒、時文忠公甫四歲、貧、自力於衣食、供修力學、常晝夜撥寒灰、畫字以教、居恒泣告修曰、而父廉而好施與、吾不及事舅姑、然知汝父之能養也、吾不能知汝之有成、然知汝父之將有後也、吾歸於汝父、免喪踰年矣、每祭必涕泣、或御酒肉必涕泣、以不及養為根、始以為新免於喪適然耳、乃其後常然、至終身亦莫不然、以此知汝父之能養也、汝父為吏、常夜視刑書、屢歎曰、我求其生而不得、爾可哀耳、回顧乳母抱汝立於傍、指而言曰、吾命宜早夭、恐不及見兒之立也、當以吾語告之、以是知汝父之將後也、於是文忠公感泣奮學、至舉進士、儉薄依舊、尋以直諫貶、夫人言笑自若曰、貧賤素也、汝必安之、卒以忠正為賢相、累封母越國太夫人

社會小說　模範工人（四十）

程克祥

上海的戲園、最考究的、是佈景、一會兒樓閣亭台、花木池沼、一會兒崇山峻嶺、修竹茂林、有時一所閨閣、忽然又幻作書舍、兵營官署、素月夕陽、波濤洶湧的海洋、絡繹往來的車馬、在一個小的舞台上、無不應有盡有、他本意早就想回去、既然看不明白演的什麼、聽又聽不出唱的好歹、活人看死戲、有什麼意思呢、隨後一幕一幕的佈景、幕々都生動逼真、這一點、雖是門外漢、看上去倒也有些意思、一直看了有三個多鐘頭、覺得精神有點疲倦、這才坐着車子回廠、回來洗了臉、脫下衣服、一上牀、倒頭就睡、不到五分鐘、他就睡着了、本來一個人、寡慾清心、心安理得、已勞逸均齊、作息有則、是很容易入睡的、一般犯失眠症的人、大半都由於起居無定時、思想過度、或是嗜欲太多、所以精神渙散、慮亂心煩、輾轉反側、老要睡、老是睡不着、那真是極端痛苦的事

這些閒話、已經說了不少、且說到方淑時小姐、自從周省長全家移寓上海以後、她和秀芳強南健英諸人中、又多出了一位周小姐女伴來、周夫人喜愛強南、前回書中已經說過、這天正是強南生日、周夫人閒着沒事、就想替強南做一個生日、事前已經得到強南母親的同意、一方面又因為自已家的屋子小、請客設席不方便、和方老夫人商量、想借方家的花園一用、方老夫人也答應了、她們所請的、都是女客、不用說、淑時這個招待員的責任、自然是免不了的、這一來、周趙兩家的親戚朋友、聯合在一起、女太太們和女太太們、小姐們和小姐們、一介紹一認識、朋友上加朋友、親戚上又加親戚、熱熱鬧鬧整整的忙亂了一天、在這時候、也有人向方老夫人提議到淑時的婚事的、後來一打聽一研究、結果、又沒有說成、方老先生和夫人、看看女兒一年比一年大了、兒子已經定了婚、女兒的女伴們也都有了婆家、因此、對於淑時的婚事、老夫妻倆、是非常記念的、雖然他家擇婿不苛、不問門戶和財產、只求男方品行端正、學問純實相親清秀的、就可以入選、但是上海地方、和方家有親戚朋友關係的青年子弟很底少、就是親戚的親戚、朋友的朋友中、具能合乎這三條件的、也不多、有的早就定了婚、有的子弟們正沐浴於新潮流中、對於婚姻問題、要主張什麼自由戀愛、先朋友而後夫婦、種種狂熱的怪論的、淑時是不大肯出頭露面到社會上來交際的女子、所以她的配偶問題、一時真不易解決、好在她對於這件事、毫不在意、一任父母之命、媒妁之言、她何嘗不理想、不過她是絕頂聰明的女子、她知道父母愛護子女之心、比愛自已本身還切、父母的經驗、父母閱人的眼光、無論如何、總比子女要強勝十倍、青年人好情感用事、易得者易失、易予者易取、每每誤入歧途、造成終身的大不幸、何如父母做主的來得穩妥正大呢、寫到這裏編者的偏見、以為中國的舊禮教、所以為近代自命維新的人物所詬病的原因、實在是非常冤枉、怎麼說呢、人人都把童養媳、指腹為婚、童年定婚種々罪惡、歸到舊禮教身上去、因此、反對父母之命、不用媒妁之言、要講自由、要談戀愛、等到自由既得、戀愛已成、夫婦之道日苦、仳離之事層出不窮、這纔啞子喫黃連、說不出的苦、要歸罪於誰、誰也不肯接受、你說可笑不可笑呢

孝子節婦傳

趙恩泉

趙孝子恩泉、河北省豐潤縣人、後徙奉天突泉、家焉、父國惠、附貢生、季父國華、山東按察使、孝子束髮受書、二十五入泮、旋亦為附貢生、其事親也、守遠遊之戒、未嘗一日離親側、有疾侍奉惟謹、湯藥必躬親之、曾補授安徽某縣知事、辭不赴、語人曰、不忍吾親以離情愴老懷也、廿八歲、母死、痛幾絕、恐益父悲、節哀以事父、越年父棄養、哭泣之戚、聞者流涕、喪葬畢、廬墓三年、今年六十有九、孺慕如往時也

韓趙氏

韓趙氏、奉天瀋陽縣人、父趙景德、遼中縣人、生三女一子、氏其長也、年十七、適韓連慶、家貧、連慶為童子師、倚修脯為養、二十九歲、連慶卒、無子、嗣族子向普為後、而貧益甚、氏晝夜勞瘁、得良田六十畝、稱小康焉、遇鄉里公益事、必力赴之、無吝色、人以是益稱之

孫王氏

孫王氏、奉天瀋陽縣人、生而端靜、十七歲、嬪於孫氏、事翁姑孝謹、二十一歲、夫故無子、氏以婦代子、稱節孝焉

苑戴氏

苑戴氏、奉天瀋陽縣人、十七于歸、十九而夫死、無子、其母哀之、勸改適、氏不可、時翁病甚、氏朝夕侍醫藥、尋姑復病目、幾喪明、氏朝夕不離側、翁姑皆愈、人謂誠孝之感、氏今年七十九歲、嗣族子麟祥為後

卜曹氏

卜曹氏、奉天瀋陽人、父丙金、母馬氏、二十二歲、歸卜信德為繼室、九月而其後值庚子乙巳兵燹、里無居人、守節者皆紛紛改適、氏則艱難終始、貞固不移、氏今年七十七、嗣族恒為嗣、娶婦有孫矣

宋田氏

宋田氏、奉天瀋陽縣人、二十一歲、適宋氏、二十六歲夫故、遺孤鳳林僅二齡、姑翁衰老、勞其心以及身、任事畜焉、節其所應儉、以及其他無所不儉、俾日有所餘、以養生送死焉、氏春秋八十有四、遺孤鳳林、亦花甲周矣、有孫曰繼周、年三十二、一門之內、融融如也

崇儉說

（潘文海）

儉者、道德之基也、是故古之君子、必以節儉為務、蓋能儉則財用足、足則其心不貪、自趨於善、而無放辟邪侈之行矣、否則任意揮霍、不顧分量、雖有數千萬億之雄資、亦不難消耗罄盡、於是強者流為盜賊、弱者流為乞丐、古人云、經濟困而道德窮、昔漢文帝後宮衣不曳地、為漢之賢主、晏子一狐裘衣三十年、為齊之賢相、豈有他哉、儉而已矣、吾輩青年、可不知所取法乎、（奉天省復縣縣立初級中學校第一年生）

（文教月刊介紹稿）

一九三五年新婦女　女子四書白話讀本

（克祥譯）

母儀章第十六（續）

孔子說、女子原始本無知識、由於男子立教於先、父母順而教之、女子因此得受教育、開其心智、長其倫理、所以婦女沒有專主制裁的可能、不過她却負擔了家庭中教育子女重大的義務、教育子女的方針、在於指導德義、養成廉遜、表率勤儉、以慈愛為根本、以嚴格為要務、如此、纔能立身成德、慈愛莫使成為姑息、嚴格切勿傷及恩義、姑息的流弊、必至子女放縱、傷及恩義、會使子女離而不親、假如犯了這兩種弊病、那末教育上就要發生障礙了、所以詩經上說、截色截笑、匪怒伊教、就是這個意思、最有效的方法、還是身教、甚麼叫身教呢、就是以自身為子女的表率、所以說「女德有常、不踰貞信、婦德有常、不踰孝敬」教育者本身能夠永久保持貞信孝敬的美德、自然容易使人感化、詩經上說、其儀不忒、正是四國、也就是表明身教的重要哩

王道與大學一經

（趙中鎭）

新國成立、王道政治、以為標榜、原王道之始、首重教育、而教育化民成俗之力、植基於經學、自西學東漸、我國士子、久已盛倡經學為體、西學為用之說、苟能體用兼賅、斯得教育之旨矣、顧經學重德、西學重智、非加探索、經不易明、而大學一經、甚為簡易、三綱領、八條目、最易了解、於內聖外王之道、無不具備、學校添授此科、洵為入德之門、開化之基也、謹將芻議、列舉於左

（一）詩經為大學格致之註解●詩有國風雅頌等篇、大抵不外乎興比賦等體、篇中多藉物證事、因事興懷者、概本諸天籟人情、不假矯柔造作、以為天有是理、始生是物、凡事能合物理、自必能與道理相合也、如習習谷風、以陰以雨、（物也）比之陰陽合而雨澤降、（格也）由是知夫婦合而家道成也、（致知也）如北風其涼、雨雪其雱、比之氣象愁慘、由是知國家危亂將至也、他如終風且暴、而知其有狂暴之夫、飄風自南、而知其有淫邪之母、又如出自北門、憂心殷殷、知其衛賢之憂時也、如出其東門、有女如雲、此刺淫奔之女也、如東門之墠、茹藘在阪、此刺淫女思人而未見也、觀以上各詩、同是門也、同是風也、而有彼此之不同、詩人寄託、隨所在而變易、因物寓事、借景生情、性情流露、自鳴天籟、遇物遇事、皆可證道、所謂格物致知者、非歟

（二）尚書為大學明德親民止至善之註腳●虞書堯典、有欽明文思安安句、即大學致知格物、格物以致知之意也、克明俊德、以親九族句、即大學身修而後家齊之意也、九族既睦、平章百姓句、即大學國治而後天下平之意也、他若人心惟危、道心惟微、惟精惟一、允執厥中者、謂之十六字薪傳、道心藏於胸中、上通於天、道心惟微、非格物不足知天命之性也、人心藏於身中、旁通事務、人心惟危、非誠意不足以正心修身也、精一者、絜矩也、執中、止至善也、質言之、即大學之止道、在明明德、在親民、在止於至善耳、餘以類推

（三）易經為大學知行之註腳●易曰、一陰一陽之謂道、大學之道也、繼之者善也、即大學止於至善之謂也、成之者性也、即大學致知在格物之義也、易曰、在天之道、曰陰與陽、在地之道、曰柔與剛、在人之道、曰仁與義、所謂陰柔仁者、大學之明明德也、所謂陽剛義者、大學之親民也、如大學誠意正心修身三目、乃明明德工夫、屬在內者、故曰內聖、齊家治國平天下三目、乃親民工夫、屬在外者、故曰外王、合內外計有六目、殆易道變為爻六位成章之意乎、大學傳文、德本財末等節、即釋經文本亂末否節、專指理財言者、殆易所謂聚人曰財之義乎、大學傳文、一個臣、其心好之、不啻其口出、唯仁人能愛人等節、即釋經文厚者薄節、專指用人言者、殆易所謂守位曰人之義乎、此易經有合於大學知行原理、故謂易為大學知行註腳者此焉

（四）大學所主大同考之禮運●禮運有大道之行也、天下為公、選賢讓能、講信修睦句、可知其實際、大學則有一家仁、一國興仁、一家讓、一國興讓、堯舜率天下以仁、而民從之、惟善為寶、仁親為寶、一個臣、其心好之、不啻若自其口出、與國人交、止於信、忠信以得之、皆此意也、又有故人不獨親其親、不獨子其子、使老有所終、壯有所用、幼有所長、矜寡孤獨者、皆有所養句、大學則有孝者所以事君、弟者所以事長、慈者所以使衆、上老老、而民興孝、上長長、而民興弟、上恤孤、而民不倍、皆此意也、又有男有分、女有歸句、大學則有桃之夭夭、其葉蓁蓁、宜其家人句、即此意也、又有貨惡其棄於地、不必藏於己句、大學則有得衆得國、失衆失國、有土有財、財散民聚、財聚民散、更有悖入悖出、皆其意也、是謂大同句、此殆大學所謂堯舜揖讓而有天下之意乎

（五）春秋實錄堪作實行大學之殷鑒●孔子刪書、斷自唐虞、本此新朝政體、著為大學、為後世實行內聖外王之道計耳、溯自二帝揖讓、一變而為三王小康、以天下為家、既已遜一籌矣、乃時至列國、人心不古、王綱墜地、人倫滅絕、五霸七雄、假仁假義、臣弒其君者有之、子弒其父者有之、孔子懼、作春秋、其辭嚴、其義正、大書特書、不事姑息、一字之褒、榮如華袞、一字之貶、嚴如斧鉞、於是亂臣賊子、知所儆懼焉、然則春秋之義、所以正人心、明賞罰、續人倫、以法以戒、後世道統、而延一綫於不墜者、未始非二百四十年之紀實、有以維繫於其間耳、今之執文教權者、欲行新朝之教育、是捨春秋無足以垂法戒者、而乃實行大學之必經手續、得謂春秋非大學之註腳也乎

按以上各經書、雖皆為大學註腳、然非謂日事呻唔、專事背誦、徒費學子腦力、至於沒齒、不知所讀之書、應作如何用者、茲擬將大學一書、讀熟成誦、此後無論講解某經某句、應照顧某經、以指其所要、即翻閱某經、以能通達旨意為度、固勿庸尋章摘句為也、所最忌者、深文奧理、以障礙真意耳、蓋聖人設教、原有規程、且極分明、人皆因讀書作事、均貴乎守約施博、後儒不察、只管務博、而無反約工夫、以致騖高遠、終至泛泛無歸、畢生精力、非耗於繁文、於道德無所把握、所謂一偏之見

（六）大學之道行之方今時代●或謂大學之道、迂遠世情、無實行其道者、自唐虞以後、此種論調、為迂濶耳、概以王道無近功、今逢國基肇造、欲本王道政治、化洽萬民、能行之日久、則民風不變、世界、罔不率從、唐虞大同之文教權者、可復見於今矣、果掌括五經奧蘊、以大學一書、包於探索、其有化民成俗之効、進予以入教程、作為普通教育、不數年後、非惟我滿洲人心、潛移默化、即退還世界人民、亦一道同風、翕然向化矣、況當戰事將終、人心思治之時、施此經術教育、真有飢食渴飲、草偃風從之勢、所陳芻議、本無深識、是否應驗視聽、敢貢獻於高明之掌文教權者

仁義之師無往不克論

（樂和璧）

恃德者昌、恃力者亡、古今之通義也、自來以兵力得國者、兵力愈強、國祚愈短、此自然之理也、若夫仁義之師、則不然、孟子曰、君子有不戰、戰必勝矣、蓋為將者、素日訓兵有方、練兵以道仁義以為宗旨、道德以為前題、其勝之者宜也、或曰仁義之師、未必皆無往不克、不觀夫遼金元之得國乎、遼以兵興國時、天下無敵、未見其師行仁義之道、專以兵力為恃、橫行當時、金初亦恃兵力、不以仁義訓練士卒、徒以多兵是賴、而元時比之遼金尤有甚焉、是則兵多將廣、宜乎常保天下也、乃遼以八十八年而亡、金以百二十年而亡、元以八十九年而亡、何哉、蓋不知興仁講義之故耳、必也以仁義為先鋒、以兵力補不足、方可以久安而長治、始強而終存也、如但以兵力爭勝、恐佳兵不祥、不戰自焚、吾願滿洲國之治軍者、借為殷鑑也可

禮記學記篇的研究

（吳英綸）

前言

當我讀完禮記檀弓篇以後、牙齒間充滿着一種清香的馥氣、認為後代如史記離騷鋒芒畢露的文學、都沒有不在這裏胚胎的、所以蘇東坡最嗜此篇、後來我又讀到學記、覺得文學的筆姿不及檀弓、但理論方面、在學記上很有和今日的思潮、現代的教育原理相吻合的、所以把我要作檀弓的文學的念頭、也不得不遲延幾時、先來研究學記篇

禮記學記篇與現代教育原理的分析

一、學記篇的道爾頓制

道爾頓制的特質畢竟是調和性與群性的要素、使學生的課程不致

在學記篇可以找到：

「幼者聽而弗問、學不躐等也」

「不陵節而施之謂孫」

「雜施而不孫、則壞亂而不脩」

「教人不盡其材、其施之也悖、其求之也佛」

在這裏我們可以看出學記篇的道爾頓制的意旨、這並不是我的牽強附會、的確有道爾頓制的目的與原則在

二、學記篇的兒童入學年齡的提早

在現代的教育、兒童是取早教的方式、什麼幼稚園、育嬰學校、都是要在最小的年齡上、灌輸啟廸的知識、來開導呢

在學記篇可以找到：

「時過然後學、則勤苦而難成」

在這裏雖然沒有說出兒童入學年齡的限定、但我們很能看出有提早兒童入學年齡的意旨

三、學記篇的由博而專的教育原則

我們可以看出古人推十一為士的理想標的、和現在由普通的知識求得後的專門教育、相差有多少呢

在學記篇可以找到

「不學操縵、不能安弦、不學博依、不能安詩、不學雜服、不能安禮、不興其藝、不能樂學」

在「博依」「雜服」等字樣、畢竟都是由普遍的經驗、演到一個專精的效果

四、學記篇的求學集團化

「三年視敬業樂群」

在這裏關於用「以友輔仁」的地方、很可以看出、在現在的時候、決不是自己「閉戶讀書」所可成功的、必得用集團的研究、各人所得的學術成績、貢獻於社會上

在學記篇可以找到：

「獨學而無友、則孤陋而寡聞」

五、學記篇的教育五段教法的「提示」

提示就是關於教學的方法、以實物或示以標準觀察、又可用比喻法、以求兒童的明瞭和領會

在學記篇可以找到：

「君子知至學之難易、而知其美惡、然後能博喻、能博喻、然後能為師」

在這裏的「博喻」畢竟是「提示」的思想

尾語

斯篇文章在我不經意出之時間倉卒、加以遠地求學、覺憑所記得的一書、無一書、把她寫下來、自然掛一漏萬的地方很多、但將來還希望補充一下、大雅君子、幸有以諒之為幸（文教月刊介紹稿）

以王道治國

（李桂林）

從來王道與霸功相反、齊桓晉文霸功也、其治國恃乎力、商湯周武、王道也、其治國尚乎德、二者雖皆足立國、而霸功終不如王道為久遠也、今我滿洲法湯武之治、以王道立國、重仁義、尚禮讓、使我民衆共蒙幸福、不但此也、以王道擴而充之、推而廣之、一視同仁、如天之所覆、地之所載、日月之所照、凡有血氣、皆納於王道中矣、則王道之大、豈霸功所能及哉（錦州義縣縣立第三小學校高小第一學年第二學期學生）

王道感應錄

待曉樓主

（卅八）（王道學會選述）

華歆

華歆、為諸生時、嘗宿人門外、主人婦夜產、兩吏詣門、辟易曰、公在此、躊躇良久、乃向歆拜、相將入、出共語曰、當與幾歲、一人曰、三歲、歆後欲驗其事、至三歲往問、兒果已死、歆乃自知當為公

游殷　胡軫

張既為兒童時、功曹游殷異之、引既過家、敕具賓饌、及既至、殷妻笑曰、張德容小兒、何異客耶、殷曰、方伯之器也、以子楚託之、殷先與司隸校尉胡軫有隙、軫誣構殺殷、月餘、軫得疾、但言伏罪伏罪、游功曹將鬼來、遂死、於是關中稱曰、生有知人之明、死有貴神之靈、楚為蒲阪令、太祖定關中、既稱楚才、兼文武、遂以為漢興太守、轉隴西、所在以恩德為治

杜畿

杜畿、少孤、事繼母以孝聞、拜河東太守、平衛固之亂、崇寬惠、與民無為、舉孝子貞婦順孫、復其繇役、課民畜牸牛草馬、逮雞豚犬豕、皆有章程、百姓勸農、家家殷實、於是開學宮、執經教授、郡中化之、文帝踐祚、封樂亭侯、受詔作御樓船、於陶河試船、遇風沒、諡戴侯、△注、魏氏春秋曰、初畿嘗見童子、謂之曰、司命使我召子、畿固請之、童子曰、將為君求代者、君其慎勿言、遂不見、至此二十年矣、畿乃言之、其日卒、畿可謂深得治亂世之法、先平匪亂以寧民、次務耕桑畜牧以富民、再舉孝弟學校以化民、為宜能愛民如此、宜其受天之祜、延年益壽、不然、司命董子能徇情求代呼、增壽二十年、亦不為少、言之而卒、適逢其會耳、蓋禱壽為因、言之為果也

鄭渾

鄭渾為邵陵令、天下未定、民皆輕剽、不念產殖、其生子率不舉、渾奪其漁獵之具、課使耕桑、開稻田、重去子之法、民初畏罪、後稍豐裕、所育男女、多以鄭為字、民不舉子、稍有仁心之官尚知令禁、至漁獵之事、則無知令禁者、豈知漁獵啓殺害之漸、長輕剽之風、鄭渾禁漁獵、課耕桑、為得治之本矣、宋程明道先生為上元主簿、初至、見民有持竿黏飛鳥者、取其竿折之、教使勿為、自是邑人無敢畜禽鳥、此等教化、固非俗吏所知

司馬懿

王陵為太尉、譙齊王不任天位、楚王彪長而才、欲迎立彪、司馬宣王討陵、以陵歸京師、陵至項、仰藥而死、注、晉紀曰、陵到項、見賈逵廟、呼曰、賈梁道、王陵忠於魏之社稷、惟爾有神知之、其年八月、宣王有疾、夢陵逵為厲、甚惡之、遂薨、通鑑大感應錄曰、曹操曹丕、世食漢祿、而弒皇后、殺大臣、剪宗室、戮國戚、肆其詐力、欲媲美文武、上誣唐虞、操曰、果天命在吾、吾其為周文王乎、丕曰、舜禹之事、吾知之矣、竟欲欺盡天下後世、而司馬懿父子、已隱伏於肘腋之間、未幾而曹爽族、張后廢、曹芳廢、曹髦弒、曹奐禪、晉魏相承、如出一轍、曹瞞之狡計、實為司馬之先聲、何酬報迅速之若是、而若合符節之不爽也

老吾老以及人之老幼吾幼以及人之幼天下可運於掌論

（王鴻烈）

孟子曰、老吾老以及人之老、幼吾幼以及人之幼、天下可運於掌、誠哉斯言也、夫人孰無父兄、孰無子弟、且孰不敬其父兄、孰不愛其子弟、此人之情也、然既以已之父兄為父兄、以已之子弟為子弟、而於人之父兄子弟、可不敬愛之乎、[illegible]曰、以禮待人者、人亦以禮待之、孟子曰、行有不得者、則反求諸已、若大而言之、則一國之興廢存亡亦然、士庶人能以已之老幼及人之老幼、可以安其身、卿大夫能以已之老幼及人之老幼、可以保宗室、諸侯能以已之老幼及人之老幼、可以統家國、若天子以已之老幼及人民之老幼、則天下可運於掌矣、天子為民之父母、可不加之意耶、今我滿洲立國、本先聖先哲之言、倡大同之主義、施王道之政教、將來新國之前途、恐不難執牛耳於東亞、今之為政者、豈可不三復其言耶（編者識）

（泰來縣立第一兩級小學）

身強嗣自強

誠有強健之子女必先求己身之強健己身不強則所生之子女亦必羸弱不若他兒之活潑且易感染疾病此所以強嗣必先強身也強身之道即服兜安氏秘製保腎丸以補內腎腎而強健則血液純淨足以養生而身體遂日臻康強矣

婦女大都因生產之用力及內腎之虧弱產後常患背痛兜安氏秘製保腎丸為此症之確效良藥久為婦女所讚譽此丸除補腎外專治腎虧所致之背痛腰痠風濕痛小便諸疾效驗異常老幼咸宜患者速服不但疾苦早除且能轉為康強

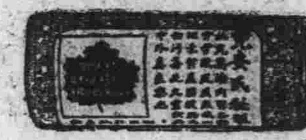

各埠藥房均有出售

上海兜安氏西藥公司

胡壽安君闔家玉照

促進婦女健康之補血品

幾乎每個婦女有時都要一種補血品以增進其體力而韋廉士醫生紅色補丸對千萬弱女病婦衰母業已證明為一鉅大恩物即因能益血補血而使衰弱之神經復歸調整有力也

江西南昌永建所三十七號胡壽安君現充北平中學教員其來書云『內子胡張氏在校時體質文弱時患頭暈目眩精神軟弱結婚後操理家務益感疲勞迨至小女玉喜產生身體愈形困頓四肢浮腫經血失調心緒不寧飲食無味累經醫治效驗全無後服韋廉士醫生紅色補丸即覺胃口增加病狀輕減續服無幾霍然全愈體氣又復健旺矣』『家母前患咯血之症元氣大衰迭服各藥亦無明效但自改服韋廉士醫生紅色補丸後不久即完全痊愈矣』

對於男人一樣有效

胡君來書續云『鄙人自身亦曾受益於韋廉士醫生紅色補丸蓋鄙人因勞心過度精神不振購服此丸數瓶即見精神煥發辦事耐勞不勝感謝之至』

韋廉士醫生紅色補丸補血健腦世界馳名各埠大藥房皆有出售或向上海江西路四五一號韋廉士醫生藥局函購每瓶大洋一元五角六瓶八元郵費免收

樂日重臨

天朗氣清萬花齊放凋零沉悶之時期已過逾常之鮮美衣服又來是誠不可不有喜樂之顏容以配之也月來閉戶之委頓精神今宜盡去多日雌伏之疲倦狀態今應都除但既鮮衣而美服矣則明眸桃臉又安可無故宜不時吞服清導丸以助達此目的良以此丸善能導滯平肝使腸內不留毒質之渣滓如是不特皮膚光潔口氣芬芳桃臉明眸精神愉快而且一切頭痛頭暈胆疾肝火胃呆性暴瀉痢痔瘡均足以防治之矣

清導丸導滯平肝盡美盡善宜女宜男苟尊處無從購買可向上海江西路四五一號韋廉士醫生藥局函購每瓶七角六瓶三元五角郵費不取

腎病留聲機

某嘗患風濕骨痛、腰痠背痛、手足麻痺、痛楚萬狀逢人便道、人譬之為腎病留聲機

蓋風濕骨痛之起、直接由於血液不清、間接由於腎臟不強、因腎臟為澄清血液之所也、欲防風濕先須強腎、欲圖強腎、請服第威德補腎丸

◀各大藥房均有出售▶

第威德補腎丸

老頭牌鋼絲自行皮帶

此帶乃是重再研究新出品者請試購萬勿失之

計有下列各種皮帶

老頭正牌鋼絲灰外帶老頭正牌鋼絲紅外帶「滿之特」鋼絲灰外帶「安定牌」鋼絲黑外帶老頭正牌鋼絲紅內帶附帶鍍鎳白金上等瓦圈

註冊商標

本埠代理 金龍商會、遼東車行、聚豐車行、明記車行、高橋洋行、富來商會、萬玉東車行

計有下列各項特點

(一)價格驚人低廉

(二)完全老頭正牌特別耐久

(三)上帶下帶非常簡單敏捷不用任何工具口須兩手而已

(四)若用果邊帶一付之購價可購一付老頭鋼絲外帶並隨一付上等瓦圈且有布帶及卡子奉送

奉天三經路南口滙豐銀行大樓內

英商駐華 鄧祿普橡皮有限公司謹啓

日電話六七三四 滿電話四二六九番

OVAHORMON

婦科良藥

婀閥好萌

男性之所以為男性、是在乎睾丸、女性之所以為女性、是在乎卵巢而卵巢之於女性、其所以有如是重要關係者、乃因卵巢中具有女性懷春刺戟素所致。詳言之、即卵巢未成熟的幼女、因其懷春刺戟素尚未發生。女性的特徵、也不甚顯著、但一經卵巢成熟、懷春刺戟素發生以後、則女性的特徵、如月經的來潮、乳腺的發達、也如影之隨形而俱見。是以女性懷春刺戟素、乃造成女性・保持女性的唯一根本要素。而所謂婦科良藥婀閥好萌者、即以女性懷春刺戟素為成分的製劑、其有効於左列各症、良有以也。

月經障碍 無月經、月經痛、月經不順、月經過多、月經不正、腰部陰寒、四肢厥冷、以及其他因卵巢機能不全而起的諸種疾病、乃女性懷春刺戟素缺乏所致。本劑婀閥好萌、因能補其不足、有神妙的治療效果。

頭痛耳鳴 女性到了四十五歲左右、因卵巢機能的衰退、每有頭痛・耳鳴・眩暈・失眠・頭重・逆上・下腹疼痛・不正之出血諸種症狀、此時能以婀閥好萌調節卵巢機能、諸症可以立消。

妊娠惡阻 妊娠中的惡心・嘔吐・食慾不振・全身倦怠等症狀、乃因妊娠中的妊娠毒素而起、婀閥好萌因能中和妊娠毒素、確有治療効果。

乳汁不足 婀閥好萌能促進乳腺的發達與乳汁的分泌、凡如產後乳汁不足或缺乏之時、以本劑治療之、不拘注射內服均可達到豫期効果。

流產早產 因卵巢刺戟素的缺乏、以致妊娠子宮收縮時、也足以釀成流產、故如凡遇子宮出血及陣痛等流產前兆時、以本劑及早治療之、有制止流產之効。

【包裝】注射劑(水溶一〇〇單位) 一西西五管 一西西一〇管 片劑(一〇〇單位) 二〇片 五〇片

(各大藥房均有經售)

總發行所 武田長兵衛商店股份有限公司 日本大阪道修町

奉天出張所 奉天松島町二十番地

33—69(O)

大連

大連市立協和實校 舉行盛大開校式

日滿來賓三百餘人一時畢集 市長式詞外有日滿官紳祝詞

因滿人學子由各公學堂畢業後若無升學之學校，當由各團係團體之提倡，奔走之結果，由大連市滿方官選議員之努力，向大連市會提出建議書，得日滿各市議員，及各方之支援，始得於市會通過，始得以大連市立的字據下，設立協和實業學校，於三月廿八日得關東局之認可，四月三十日布告設置學校於三十一日公布學則之制定，並公告募集學生，由四月一日協和實校開設乃得假大連市中學校校舍之一部，爲臨時校舍，四月十五日考試入學新生，二十六日舉行入學式，而自二十七日正式開始授業，收容百七十名學生，由茶谷校長與諸職員熱心教授之下，學績甚爲良好，茲特於七月六日上午十時，正式於日滿官紳參列之下，舉行正式之開校典禮

右大連市立協和實業學校之開校式典，於日滿官紳參列之下，於定刻舉行參列之主要來賓 竹下關東州廳長官，米內山大連民政署長，阿部沙河口警察署長市方面小川市長大內議長若月副議長岡野助役以及各市會議員各方面委員，各區長等，大滿人方面參列者甚多，大連市商會，西崗商會，西大連商會，青年會，萬國道德會，山東同鄉會等各會長代表等主要氏名 張本政、邵愼亭、劉仙洲、周子揚、許億年、遲子祥、安惠民、王信齋、孫秀岩、明吉昌、由獻廷、徐憲齋、孫實廷、閻翰亭、王少臣、劉儒風、張賢彬、于彭年、黃信之、畢維藩、呂延芳、張洪五、藍少齋、王景沐、宮柳村、孫耀廷、氏及各中等學校長、各初等學校長

於定刻振鈴入席依順序開始學式，即宣布開式之後全員起立合唱日本君代之歌後爲小川市長之式詞，來賓茶谷學校長之致詞，來賓之祝詞，爲竹下州廳長官大內市會議長，築島商工會議所副會頭，三商會代表張本政氏，中等學校代表平田神明高女校長，初等學校代表伏公堂長奧田十太郎氏及父兄保護者會長孫耀廷氏等

次爲學生總代之答詞之後乃一同敬禮而閉式，退場式畢之後，即再入祝賀宴於市立中學校大講堂，宴間，有小川市長之致詞，大意爲「今天蒙各位在炎熱的天候中均撥冗光臨，實爲敝校之光榮，協和實校之成立，其於滿洲國之發展人材之養成，大有關係，幸各位於此旨之下，充分助成本校之發達焉，並舉盃爲來賓祝健康」致詞之後由竹下長官代表來賓致答詞，賓主歡宴到正午十二時散會

寫眞說明

△協和實業學校開校式 右角爲竹下長官之致祝詞，下爲小川市長式詞與參列之日滿官紳

茲誌各商會長之祝詞如下

大連市商會祝詞

大連協和會實業學校，初由日滿兩國官紳之同情援助，並商民各界之努力奔走，卒得市當局之大英斷，認爲時勢所必要，遂毅然決然而出此，滿人唯一之中等學校的設立，是我州內之商民所祝禱而感頌者也，自今而後，定可使日滿兩國實業之協和，至官紳商民農工，漸及於社會之間，亦均能奏一致協和之功效，幸何如之，惟盼市理事當局，因利而善導之，務期設施完美成績優良，爲將來之模範，則不勝其厚望焉，今日貴校舉行正式開校典禮，辱蒙柬邀，參列盛儀，何勝光榮，代表全體商民敬掬鄭重祝詞曰

大連市民，滿人居多，叛時就學，兇歎蹉跎，實業設校，遐邇希望，奔走呼號，萬流同向，市民當局，體察衆情，滿人專校，魁日觀成，寸陰是競，借地授課，化雨覃敷，春風入座，日滿關係，骨肉交親，朝野一致，咸仰善鄰，校種協和，名正言順，協德同心，和平俱進，開校典禮，鄭重堂皇，勗哉國人，教澤毋忘，江漢朝宗，星辰拱極，顧名思義，加功努力

康德二年七月六日

大連市商會會長張本政

副會長邵愼亭劉仙洲

△西崗商會祝詞

大連市立協和實業學校，由於市役所經營擘畫，乃底於成，本百年樹人之大計，植兩國緊密之親交，協德同仁和平幸福，開宗明義，挈領提綱，茲値舉行開校嘉辰，得以參列光榮盛典，謹掬期待誠意，用伸頌祝微忱，爰爲之詞曰

日滿國交，誼重協和，躬行力踐，利賴良多，連市滿人實業專校，顧名思義，步趨則效，厘爾多士，勵學孜孜，春風時雨，化育無私，典修開校，禮儀莊肅，敎譯孔長，馨香敬祝

康德二年七月六日

大連西崗商會

會長 龐睦堂

副會長 周子揚

副會長 王文川

△大連商會祝詞

大連市立協和實業學校會經日滿紳商鼎力援助聿觀厥成今逢舉成開校禮式謹致詞以爲祝曰

連市國人，及時就學，端賴善鄰，提撕覺，市政當局，協助精神，實業專校，嘉惠滿人，校稱協和，顧名思義，情同骨肉，誼聯指臂，開校典禮，鄭重周詳，春風時雨，山高水長

康德二年七月六日

西大連商會會長許億年、

副會長劉儒風，張賢彬、

協和實校職員與學生之狀況

右記正式舉行開校式之協和實業學校，其職員如下

校長，茶谷茂

教諭，古谷宗昌，日夏嘉吉，佐々木茂，津田本來

囑託，國本小太郎，飯田信太郎，上村義雄，呂克鑑，董清財

校醫，王佩章

新入生百八十名中之出生地關東州百六十二名，中國各地十三名，滿洲內地五名，現住所則爲關東州一百七十七名，滿洲內地一名，中國各地二名，學生保護者之職業別爲農業六十一名，水產業十五名，工業十二名，商業六十五名，官公吏十二名，會社員二十一名，其他七名

爲擴大防護團 設改善委員會

俾各關係機關得一體統制 一旦有事即可作防護行動

爲强化擴大大連市防護組織之大連防護規約，日下已於大連市防護團改善委員會，及旅順要塞司令部，要港部，關東州廳等之手，進行檢討中，本月內即可見諸實施，此項規約實施後，旅順要塞司令部，要港部，關東州廳，大連市，關東遞信局，關東海務局等各官廳，及滿鐵，電々會社等各機關的連繫，可期確固，此外並組織一防護委員會以大連市長爲委員長，以前記各機關代表者爲委員，以此委員會，爲統制連絡之機關，以使縱的命令系統之强化，一朝有事，即時由防護委員會發布命令，各機關立行動員，以個有之機能，作迅速的確之防護行動，以收防護之實效云

向陽門前的怪屍 很像被車轢斃

詳查其行踪大體已無差錯 久芳夫人已領屍歸家葬埋

七月四日午後十二時，深夜在大連市內春日町向陽門溫泉附近橫道上，發現一慘死體，滿鐵社員久芳輝顯（現年三十七歲）究竟係他殺歟，抑或係被自動車轢殺歟，致死之眞因，竟成爲疑問，經大連警察署中島檢證官，繼續檢查，及詳細訊問，根據現場之形跡，與負傷狀態，以及被害者之久芳輝顯平素之性格推測，他殺說極爲薄弱，轢死說最爲有力，是故警署推定其爲轢死，已向北方面確立搜查方針，由全署刑事總動員之下，嚴密檢查全市內自動車，並搜查轢死後逃走之自動車運轉手，據調查慘死之久芳輝顯，現住芝生町，宅中尙有年邁老父老母及夫人吉子（現年二十六歲）並長男隆一（現年三歲）一家五人，乃一極圓滿之家庭，當其慘死之當日（四日）白晝由家外出，適某友人家參列葬儀，歸途與二友人，在某日本飲食店共飲，直至同日午後十時半，始從日本飲食店出外，行至磐城町，與同飲二友人分別，其後獨自一人，向春日町方面行去，路過某飲食店，又復入內單獨痛飲，結果因飲酒過量，已成泥醉，再由某飲食店出後行至向陽門附近溫泉橫道上，因係深夜，電燈均皆關閉，黑暗不明，或於此時，與對面急行前來之自動車相撞，慘遭轢斃，大連警察署當局於推定上述致死原因外，於五日午後，將其夫人吉子傳至署中訊問，本欲解剖久芳輝顯屍體，經其夫人吉子三再懇求，請死因既已確定爲轢死，即無須解剖，請免執行，警署當即允從，令其將屍體引渡，運至自宅，定於六日午後四時，舉行告別式云

留日學生來連 作籃球之競賽

滿洲國留日學生，於夏期休假相偕返國，在士官學校畢業之皇帝御弟溥傑氏等十數人，乘七日入港之達扣馬丸來連，一行多爲籃球健將，故先商之於大連各籃球隊，決於八九十三日在大連運動場舉行友誼競賽，即（每日午後五時）

八日，對業餘

九日，對黑貓

十日，對全大

逢坂町日娼窯妓女 竟患天花重症

報到大連署即嚴行消毒 對特殊婦人將施以種痘

市內逢坂町二九番地，日本妓館第五豐埜樓妓女，須磨路，二十七歲，於七月二日患病，初以爲是感冒，不加注意，不久病勢惡化，六日午前十時半，至若狹町三番地尾形醫院受診，因斷定是眞性天花，該院即時報告大連署，正午由衛生係員總出動，將該妓館施行一大消毒，該逢坂町一帶，娼窯密集，出入之遊客，每夜亦不可勝計，此傳染病菌，果傳播至若何程度，實堪憂慮，況天花係有相當潛伏期間的流行，今後由此同一系統之大流行，不知至於何處，大連署因不能强制的命令，上營業，祇好向窯主勸告，自動的休業，又以此爲機會，對於特殊婦女之健康診斷，將更作一層嚴重施行云

爲恐受最後處分 被捕前曾服毒

警署已送醫院灌救或可救 惡賊計畫事敗吞煙想自斃

靑天白日之下，繁華街頭上，竟敢公然劫奪巨款，刀傷事主，目的未達，東跑西竄，旋被逮捕，一幕捉賊活劇，恰如由銀幕上搬演至街頭，警備森嚴之大連市，不時發生此等令人可怕之强盜事件，其與人以警戒小心，可云又加一層，七月五日刀傷義聚合店員奪鈔未遂之犯人安立功，自被大連署逮捕後，則不時着口乾，十訊以所以，祇云於逃跑時，向懷中掏出燒酒瓶，一飲而盡，並不言及服毒，及午後二時以後，犯人顏面漸見蒼白，形態大異，有即重危之勢，乃即伴送博愛醫院，由醫生施行胃腸洗滌，結果稍良，至此始悉犯人安立功，事前已有準備，將買好之大煙，溶於燒酒瓶內，藏之於懷，預欵到手則逃之夭夭，如果目的不達，則即仰毒而死，故奪欵失敗由磐城町双盛泰門前逃跑之時，至附近之駱駝星日本商舖前，即由懷中掏出酒瓶，一飲而盡，至午後六時，又陷於瀕危，乃復由博愛醫院大夫之手，施行洗胃手續，同時大連署春日部長，深恐犯人死亡，乃急行起作訊問，靑，五日夜裏，由巡捕二三人，流輪換扶犯人，緩步一人大連署內，不使入睡，蓋一經安眠，即有死去之危險云

電電會社之怪盜案 嫌疑犯暫釋放

因其自供之事未得證物 雖暫釋放仍爲努力搜查

大連市大山通電電會社內、發生金庫丟失事件以來，以重大嫌疑自六月一日被拘留之同社人事課員桑島秀三，經幾度詢問，雖自供伊係眞犯人，但因爲未發見物的證據中止送局，於拘留期間終了之同時，移於保護留置終於七月三日實行釋放矣，因表面電々會社之怪盜案，似乎已陷於迷宮，但有不然者，該桑島身下仍有許多可疑之疑問符號存在，最初窃盜嫌疑，而被拘於大連署之桑島，曾頑强否認係伊所爲，對於盜難當日之行動，不肯實述，始終支吾胡供，及刑事實地調查結果，暴露其虛僞時，始啞然不再作一言半語之强辯，由此亦可窺知其心中之弱點，同時旅館主人亦證當日該所穿之皮鞋及洋服褲子皆附有許多紅土，至此桑島始承認盜去金庫兩個，一同帶到中央公園裏山，將其中之一個打開取其三百餘圓入囊，另一個因無法弄開，乃隱藏山中，然後歸宅，翌日再往隱匿地點時，則已不見，大連署依此供述，極力搜尋此證據物件之金庫，但若干日之努力，竟歸於徒勞，若祇以嫌疑者之自供爲基礎，將其送局，公判廷上，如果否認犯行，將其時又無可以爲證之物，爲難免警察蹂躪人權之譏，大有考慮此等場合之必要，大連署經幾次之審議，乃決定釋放

一、白襯衣之一面濡濕，擁上附着紅土，乃係犯行當夜於降雨中，向中央公園裏山搬運金庫之所致

一、被紅土所汚之褲子，若在平常洗濯時，皆依托旅館內之女僕，但翌晨却親自送於滿人之洗衣房，是否爲企圖湮沒證據

一、逮捕當時之所持金二百圓及花去之金額，其內容不一致，故疑爲贓品

一、犯行當夜之行動，仍有曖昧之點

一、電電會社之證言，於被疑者極端不利之點

有以上諸點，乃桑島被疑爲眞犯人之由來，但於犯罪上有必要之傍證物件，實無一點，故此兩個金庫之失盜，既係出於瞬間之工夫，勿寧謂爲有共犯者之存在，桑島曖昧之陳述，而否認犯行者是否另含有重大之秘密，故大連署對於桑島身上，仍未解消其疑念也

星期日球的消息

卽同足球隊傾約香靑足球隊定於七日之星期日下午四時假大靑球場舉行友誼賽云

關東州球隊陣容

關東州足球隊與全大連隊觀摩足球比賽，於七日下午五時在大連運動場開，關東州足球隊所招集之選手，大體已決定爲

大門，張傳書，薛期昌

二門，蔡寶珠，王長顯，郭文才

三門，呂作富，王銘堂，王實山，于淸溶

前軍，朱長英，譚學榮，孫承祺，夏樹福，郭鴻賓，李永新，朱秉章

△人事 于淸溶君爲參加新京日滿陸上競技，乘七日晨九時亞細亞號快車北上

爲期保市民安全 嚴查不良飲料

大連署檢出不良品悉沒收 三浦主任之勵行衛生檢查

大連警察署衛生係，因時當盛夏，暑氣蒸發之炎熱季節，一切傳染病，最易蔓延，茲爲嚴密預防起見，斷然施行取締，該署管轄全境內，有關衛生不良飲食品等，於七月五日午前九時起，由三浦衛生主任指揮之下，各警察派出所員，一齊總動員，檢查管轄境內之咖啡館，飲食店，旅館，肉店，理髮店，冰店，澡塘，娼窯，等營業場所，以及街途擺攤販賣冰水等飲料業者，莫不嚴密檢驗外，對於普通住宅之廚房，食物，及器具等，亦詳細檢視，凡遇發現有不良品，不分巨細，概行携去，故至五日正午止，被摘發者已有二十餘件之多數，警署衛生係主任，對此二十餘家之違反者，均執嚴罰主義，各派出所依然繼續進行嚴重檢查，由各派出所陸續携至署內摘發之不良販賣品，覺堆積如山，當此衛生非常時，署內頓呈混雜形勢，三浦衛生主任，爲期對於全市民衛生上之安全及徹底撲滅傳染病起見，於五日午後，專注意於販賣不良飲料水者，乃斷然一齊連續檢查，及下水備說不完全等之住宅云

特選經緯綢 買一尺，送一尺 正好做大衫 保管能省錢 草帽賤賣 新來男女衣料應需物品 莫不低廉 歡迎參觀

浪速町 洪來盛 電話二‧五二六八

大連競馬

雨天順延

七月 六日(土) 七日(日) 十三日(土) 十四日(日)

六月二十九日(土) 三十日(日) 七月一日(月) 五日(金)

景品付入場券 金一圓 每日抽籤

社團法人 大連競馬俱樂部 電話(二)三二五三番

大拍賣的餘音

接兌福隆大拍賣之各貨現因原址期滿刻均移於本店二樓特闢廉價部以最低之實價繼續再大拍賣十天如蒙惠顧務祈捷足

大連奧町 同昌百貨商店 電話二一六三二番

馬二琴調經甘露飲

瀋陽大南關 春雨堂

此藥是乾血勞病之救星是滑血不止之特效是赤白帶下之專藥久患小產之主藥乳汁不足之妙品 此外如 行經腹痛、經行過多、經行過少、血枯經閉、血鬱經閉、室女經閉、經期超前、經期錯後、血癥血積、產後腹痛、腰腿疼痛、久不受孕、四支無力、午後發燒、失眠心跳、漏血不止、經水稀薄、經水黯淡、經水紫黑、經行成塊、小腹脹痛、子宮變硬、子宮寒冷、面色委黃、記憶減退、老婦行經、子宮潰瘍、經行黃水、經行腥臭、惡露不盡、兒枕疼痛、胞衣不下、無不特效、每瓶壹元、每打拾元、外埠購者加郵費二成以半打爲起碼

外科 內臟、肛門、脫腸、整形 花柳病、一般、X線科、內科、產婦人科

大同醫院 (病室完備)

醫學博士 傅元煊

產婆 葛井せき

大連市西崗街九〇番地（西崗東市前電軍站東）電話三、三四四五

聲明生意兌出脫離關係

敬啓者鄙人昔同出資在市內須磨町開設公和玉雜貨商今因他關鄙三人不欲合夥前圖經友人從中商議全業貨物及舖墊帳目一切外欠外存全兌與馬連實君永遠爲馬君經營當改設公和洋行商號立有兌帖双方存證自登報日起嗣後倘有假借鄙等名義在外如發生關係等事與鄙無干涉恐未週知故特用報聲明

鄙人 王愼田 欒金台 楊和古 謹啓

感謝 吳玉堂接骨聖手

鄙人長女幼時攻讀遠足於無意中將右腿錯岔骨節斯時未曾注意不料日重一日纏綿數年雖屢請中西醫療均無效果後經友介紹西崗子理髮組合長吳玉堂先生爲之診治除服藥外兼施特別手術大見功効今已完全全愈眞是手到病除名不虛傳奚感激之餘特此登報鳴謝

祁子衡啓

吳醫士住址 大連伏見台大黑町一零八番地 長順福本宅電話三一五二六番

北平 大連 大仁堂

本堂分設連市以來爲濟活人二爲提倡營業精選世驗有效之方

加料 王府舒肝丸

能舒氣寬胸兩脇脹滿胸膈疼痛嘔吐酸水倒飽糟雜不思飲食之症急服此藥神效無比

各種丸散 初一十五 減價一成

西崗福德街二三番地

產婆 通譯華語

失業失學女同胞們良機到了 能以貳拾餘元的資本在兩月期內即能造成謀生專技有志學者請函索簡章便知詳細（另外代打文件）

大連市愛宕町六番地樓上一號 實用車行後身 祝同漢文打字傳習所

蘇杭美麗衣料 歐亞流行服裝 家庭旅行用品 新式唱機唱片 應時輸入齊備 歡迎賜顧參觀

大連奧町 德泰百貨店 代表電話二四一八七

內科 性病科 產婦科 其他

大連西崗 晉愛內科醫院

病室完備 入院應需

內科一般、小兒科、戒除阿片、嗎啡癮 梅毒入骨、升天、落後、五淋白濁、一切毒症、平產、難產、經期失調、年久不妊、赤白帶下 外科、眼科、耳、鼻、咽喉科等治療

大連西崗平和街雙合堂澡塘東鄰遊廊五拾貳號對門、電話(三)一五二三番

院長 陳英

肺結核(肺癆)的營養治療劑

拐阿可爾・保利他民

〔主治〕肺結核 消化器病 食慾不振 全身衰弱 營養不良 面黃血虧 孕時及產後 病後恢復期

本劑中的主成分、是經過人工消化的動物性蛋白質、對人體得無勞胃腸、而補充蛋白質的不足、以造血肥肌、並可輔助消化、催進食慾、以增加人體的自然治癒力與抵抗力。本劑中的副成分、是對於呼吸器疾患、有特効作用的拐阿可爾硫基酸鉀、故經主副兩成分配合的拐阿可爾・保利他民、乃兼有營養强壯及藥物治療的作用、在肺癆病治療上、不啻一大福音。

〔價格〕小瓶(一圓六〇錢) 中瓶(二圓六〇錢) 大瓶(四圓七〇錢)

醫家實驗報告集函索即寄

日本大阪市東區道修町 武田長兵衛商店股份有限公司

奉天出張所 奉天松島町二十番地

34-221(O)

香味馥郁 不讓名花

另有三炮台出售

大炮台香烟

CA-232

品質本位

花王香皂

爲保持皮膚的美・朝晚請使用花王香皂

・花王香皂能使肌膚美艷而潤滑

花王香皂的細沫、能把積存在毛孔裏的汚垢完全洗去、皮膚的活動也自然旺盛起來、促其潤滑的發育

・花王香皂是化學底最純粹的洋皂

花王香皂因爲是在四十八年的經營和東洋第一的工場裏、在最新設備之下、所製造成的、所以作用來得穩和、最適於婦人的柔肌、絕對沒有荒暴肌膚的憂慮、其純粹度九九・四%、足以證明是世界第一的純良香皂

・花王香皂是最經濟的香皂

花王香皂因爲是由於大量生產、不但價錢非常低廉又因爲是由於獨得的製法所成、故如若中途溶化、無用溶化等事、是沒有的、直到最後的薄片都能使用、比起任用洋皂都是特別經濟的

純粹度九九・四%

洗頭的 花王シャンプー 花王香波

美麗的頭髮足使您的美貌倍加

在美容上或又衛生上、常使用洗頭的花王香波洗髮是婦人們最要緊的事 洗頭的花王香波中配合有最純良的洗淨劑及最有效果的美髮劑殺菌劑

・洗的淨乾的快

洗頭的花王香波只用少量、就能完全將底皮都洗淨、而且乾的很快、精神很爽適

・增加毛髮的色艷並幫助其成長

洗頭的花王香波中含有獨特的美髮劑、所以每洗一次、毛質就柔輭一次、色艷也好一次、又能幫助毛髮的健全底成長

長髮一回一個、斷髮一回半個、用指尖搗碎、使溶於大約花碗一杯的熱水中、等到十分溶化後、再加以適當的熱水而稀薄之後使用之

東京・花王石鹼株式會社長瀨商會・大阪

大正十一年七月二十四日第三種郵便物認可　郵政特准掛號立券報紙
康德二年七月八日　THE MAN CHOU PAO　星期一　No.4492　（第三版）　（一）

滿洲報

發行所 滿洲報社 大連市常盤町二十九番地
THE MAN CHOU PAO 29-31 Tokiwacho Dairen, Manchoukuo
昭和十年七月八日

決定承認華方之回答 嚴重監視今後之處置

日駐華首腦部開緊急會議

關於撤去黨部及藍衣社暫觀其實績

因中國對新生雜誌不敬事件、在根本處置上尙未見誠意、日使有吉第三艦隊司令百武、陸軍武官磯谷、海軍武官佐藤、及駐滬總領石射、乃於六日舉行緊急會議、結果決定大體承認華方之答覆、對華方處置、今後則嚴重與以監視、至日方之希望要求──撤去上海國民黨々部及藍衣社、則定暫觀其直接處置實績後、再作區處（七日上海電）

日使有吉、六日上午十一時半、邀陸軍武官磯谷、海軍武官佐藤、至大使館事務所對新生不敬事件、擧行重要協商、蓋關此事件自日方提出要求後、中國政府不僅無任何意思表示、且對此事件負有重大責任之中央黨部亦毫無誠意可言、隱匿不敬記事執筆人、要弄處罰下級職員等姑息手段、湮滅證據、而表廻避責任之態度、均其表現也、南京政府既如此無能、中央黨部既如此無誠意、則日方除以最嚴重之態度處置外、當無他途、六日駐華首腦部會議、有鑑及此、關於徹底處置中央黨部及今後保障、乃一致主張須要求南京政府與以最後之確定答覆、又聞對於中國仍在荏苒遷延時、應採取之斷然措置、亦曾作圓滿協商云（七日上海電）

蔣介石始終廻避責任

南京政府不能決定對日方針

其無誠意態度頗爲各方不滿

自「新生」事件繼華北問題而起、國民政府之對日政策、遂遭逢絕大之危機、政府內各種勢力雖各苦心積慮、劃對策、惟以最有實權之蔣委員長、依然以共匪勢力擴大爲理由、不離開四川、對於政府內部要人之請訓、電復以「妥善處理」故各派莫不苦於難測其眞意、政府方針、遂難以決定、近黃紹雄、蔣伯誠業於六日飛蓉、擬七日晉謁蔣委員長、然豫料殊難以能聽到蔣氏之確實方針、總之、蔣氏是始終的廻避責任、藉留進退餘地、其無誠意遂購各方之不滿云（七日上海電）

對國民黨部之責任 希望日本寬容

代理行政院長之孔祥熙談

於中國「新生」雜誌不敬事件重大化同時、國民政府、因行政院長汪兆銘氏、因病已赴滬療養、乃命副院長孔祥熙氏代理院長、以最高責任者資格、繼續苦心研究對策、日記者於四日上午十一時、特至中央銀行三樓、訪問正在掌理該銀行總裁職務之孔祥熙氏、率直的叩詢爲政府最高責任者之孔氏的意見、據孔氏之談話、國民政府對於解決不敬事件、與日本方面之方針、完全背馳、日方即擬依處罰直接責任者及對日方陳謝等對事件之應急處置、以謀解決、至於對國民黨上海支部檢閱當局之重大責任及基諸國民黨部錯誤之原因、覺其不誠意、孔氏之談話如次

貴國之皇室、爲貴國朝野一致尊崇之的、余亦深知而景仰、茲對此不可侵犯事體、雖云知識及觀念不足而居然在一雜誌上、輕率的揭載不敬事件、殊覺爲愧對、國民政府當局、爲期貴國滿足、現在力謀善後處置中、現在雜誌業已廢刊、責任者之處罰、日下亦交與司法當局、將按法律受嚴正之裁判、對於貴國之情形、知識階級固已諒解、奈因知識不足結果仍有不通事理者、不紀時引起遺憾事件、殊屬困難、但彼等若爲對內的事情、如何皆可如此次既惹起國際問題政府決始終以誠意以謀解決、然而關於爲雜誌、出版物檢閱機關國民黨部之責任、深望日本再稍表示寬容之態度元來國民黨部在上海擔任檢閱之目的、專爲嚴重取締共產軍、共產黨之宣傳及印刷物、以及宣傳品是以當然得檢閱種種極複雜之印刷品、雖然即云檢閱機關、亦未必盡屬精通國際情勢有識者之集團、是以不無多忙與無智之錯誤、斷無故意而出此行動者、因之對此責任者、希望亦無須追究、又傳該事件發生之原因、係基諸國民黨部之排日的指導精神等情、始終以兩國協調爲黨是言想國民黨自同盟發祥以來至此因看出有强將國民黨部、漸移於國民黨全體之態度、故記者乃重行追究黨部之責任）雖云國民黨部、決未抱是等指導精神、唯因有多數黨員均關係於黨部、是以其中不無排日思想、尤其自事變以來、因對於貴國之感情、益趨激化、故抱排日觀念者、頗不在少數、然而現在因兩國之接近、是種空氣亦隨之漸次解消、此次之問題、無論如何、政府深擬以誠意趕早解決、繼向兩國提携之眞目的邁進云（七日上海電）

新生仍出賣

不澈底之取締

日使館警告

上海市長吳鐵城氏、對日政府當局所誓約之禁止發賣新生雜誌、六日奇怪的忽發現出賣於租界內中國書局、大使館方面、對此已向市政府發出以追究不徹底之取締責任與以嚴重警告云（七日上海電）

解散青年同盟

因曾參劃白堅武暴動

直接關係者禁止僑居

在去年三月一日滿洲國帝政成立、即由日人志村即將任會長之華北青年同盟、因判明其曾參劃此次白堅武暴動、日本駐津總領事館乃於六日下午、以危害安寧罪名、下令解散、至與此次暴動有直接關係之滿口、藤木、長岐、則枝、猪木、瀧本、田、楊井、安田及朝鮮人二名、則分別禁止其僑居三年（七日北平電）

津沽司令部設置諜報班

偵查反動分子

據錦州息、津沽保安司令部爲偵查此次滿日要人動靜及反動分子爲目的計、特於總務處內、以秦瀛洲爲部長設立一諜報班、並整備陣容、部員人選及擔任狀況如左

一、部長、秦瀛洲、指揮一切
一、特務員、郭有珍、高玉璞、秘密聯絡靑帮及內部之行動偵察
一、特務員、瞿玉書、四大頭領日界各旅館經理、茶房及各娼寮主密接構成聯合網、並偵查在日界潛居之一般不穩分子之活動狀況
一、特務員、劉子玉、韓金波、劉玉亭、顧長海、對租界內在野軍官及高級反動者公館內傭人以及日本政軍者之傭人、施行秘密聯絡後、並偵查內容
一、特務員、杜金銘、伊振玉、與法日兩租界在職中之中國人聯絡構成秘令網

處置國境紛爭委員會

由滿蘇日蘇分別設立

猶大使再訪廣田外相所提議 日與滿洲國接洽後再表意見

駐日蘇使猶烈涅夫、六日上午十時四十分、復來外務省訪外相廣田、關於日前所談之日滿蘇國境紛爭處置問題繼續談商、十二時餘始辭去、聞猶大使關於國境紛爭處理方式、以蘇方希望由日蘇、滿蘇兩國分別成立二國共同委員會所、請日方對於設立將日滿蘇三國打成一片之共同委員會意向與以考慮、日外相廣田比答曰、設三國共同委員會處置國境紛爭一事、原係前此日蘇兩國談商處理國境紛爭時日方考慮之一具體案、日本鑑於其後之現實情形、對此次蘇方提議、當與滿洲國接洽懇商後、再表示日本採二國協定或三國協定見解云云（七日東京電）

關東軍之態度

關東軍當局對于蘇聯駐日大使猶烈涅夫根據本國政府回訓回答應諾設置處理滿蘇國境紛爭之委員會一節、執有如左見解、維持遠東和平乃我方始終切望者、我方並常努力向此大方針上進行、惟最近蘇方竟提出與事實不同之抗議、並報紙等上刊載虛構之事實、顯係表示挑戰的態度、我方以爲如果蘇方不改變其此種態度則不得以在設置國境委員等上進行兩種步驟

日方重大要求解決後

華北形勢已完全變化

五省之中成爲不許反日地帶

自五月二十九日、日本軍部向北平軍分會委員長何應欽提出解決華北問題之重大要求後、迄今爲時不過一月、然華北形勢則已完全變化、令人不禁生隔世之感、其主要事實

一、在河北省之國民黨々部、藍衣社、勵志社、中央憲兵、軍分會政治訓練所等所有反日機關、現已完全消散、而中央軍之撤退、更硬南京勢力實質上完全消滅、同時在華北有大勢力之張學良系于學忠軍、亦被驅往陝西

二、河北軍政主腦人物之更動尤爲顯著、日本軍部提出强硬要求後、于學忠首被開頭刀、罷去河北省主席職、黜爲川陝甘剿匪總司令、省主席一職、雖曾一時令民廳廳長張厚琬代理、但最後終如預料任商震爲主席、省府委員中凡屬于學忠嫡系者均被罷免而另代之以商震意中人、省府陣容爲之一新且商震在此一月間頭銜數變由天津警備司令兼代理天津市長、變爲津沽保安司令、最後更兼任河北省主席、

三、天津市長、張廷諤、被罷職後、即任王克敏繼充、旋以王未就職、乃以商震兼代、繼因王已就代政整會委員長職、遂任命程克、現程已就職、秘書長且已任命孫潤宇、天津特別市陣容至此乃完全以「日本派」而鞏固矣

四、「行政院駐平政務整理委員會」委員長黃郛、此次華北問題發生後、亦未返任、而由王克敏以代理委員長名義、事實上成爲黃郛之後任人

五、軍分會委員長何應欽、在河北問題解決後即南下、至今猶未北返、其究能返任與否、尙未容預斷

六、察主席宋哲元、因張北事件被免職後、即任秦德純代理、秦在張北事件解決後雖猶呈辭、但僅係官樣文章、恐不久即將正式任秦主察也

七、察哈爾省亦與河北省同樣、在與滿洲國接壤地帶新設一非武裝區域、全省反日工作、同時亦已停止

過去河北察哈爾兩省之深刻反日工作及其執行者、似此已完全消散、而代之以日方所喜之機構與人物、就時間之長短──僅一月、而言、竟發生如許變化、誠不能不謂爲驚人之事、此兩省之動向在精神上、將與山西山東綏遠三省以巨大影響、乃勢所必然、故華北五省、最低限度、亦將劃然轉變爲含有不許反日之特殊條件之特別地帶矣（七日北平電）

撤廢治外法權問題

現地決定方針

以調整行政爲進行主眼

關於撤廢滿洲國治外法權及交還滿鐵附屬地問題早即由外務省陸軍省及對滿事務局等關係當局、派遣委員會議愼重商討、惟以現地似已決定次列方針

一、不交還滿鐵附屬地之撤廢治外法權、實全無意義故此際政府應決定對交還附屬地之國策、惟以對此仍有贊否兩論、因尙難決定

二、交還附屬地問題、既有愼重檢討必要、故先宜謀附屬地內與附屬地外主要者爲課稅權之調整、而以漸進主義進行

三、關於撤廢治外法權、對日本人外之外國人、在第一步亦應進行外交交涉、以便使之實際上等於撤廢因此、今後決不以交還附屬地爲第一義、而以附屬地內外之行政調整爲主眼進行（七日東京電）

馬洪煥暫代銓叙部務

國民政府六日命令銓叙部部長林祥因病辭職着馬洪煥暫代理部務（七日南京電）

長吉國道 皇上將巡幸

宮內府已着手準備

雖於酷暑天氣而仍執行政務、御體極爲健康之皇帝陛下、最近頗欲出行一覽日趨活躍之建國事業實情、特對所謂完全交通網第一陣之長吉國路極通暨圖路沿線民情、早有異常之歡喜、並時露御意願御巡幸視察、對此宮內府方面、爲體貼陛下之御意、遂定十日擧行警衛及其他之磋商會、御巡幸之日大約爲十五六日前後云

中日政府間之親善 首在國民理解

將大使歸國前又一談話

中國駐日大使蔣作賓氏、提携關於調整中日關係日本朝野之眞意、爲向南京政府、作重大進言、偕夫人令嬡、於七日午前搭達拉輪船古蘭德總統號、由神戶啓程就歸國之途、當出發前談話如下

此次歸國之目的、因余離故國已經二年、此際專爲向我政府、傳達日本政府之眞意並充分調査本國之狀況、當然由職務上言之力欲調整中日關係之親善、但余想國民相互間之理解較諸中日政府間之親善尤屬必要、所謂若無推己及人之精神、終難收效至於爲謀中日經濟提携、擬在華北設立特殊經濟機構者、其根本精神、若屬合理合法、並無關係、料新生事件、定已圓滿解決、歸國後決充分說明日本皇室之尊嚴、以資理解、某方面雖傳余將辭職、但余毫不

聞知預定於九月前後歸任（國通七日神戶電）

最近將公佈之地方稅方針

滿洲國之地方稅、概皆援用舊政權當時之稅制、負擔多有失公正傾向、是次民政部、愈將向行改正、實行整備統制地方稅、藉期公正而且促進將來之日本人課稅問題、決定於最近制定公布新地方稅法、其改正方針大體如次

一、防止急遽之變化、力謀負擔之普遍公正並留意調整國稅制度
一、併用國稅附加稅之獨立稅制
一、制定一般法規、藉以統制國稅
一、地稅之整理實施、擬於康德三年前完成

又、爲地稅制體系之國稅附加稅、規定營業附加捐等比率限於獨立稅地捐、房捐、戶別捐、雜捐等四項目

漢口排日復燃

竟宣傳平津歸爲日有

寧滬亦將陷同一運命

國民黨員及秘密結社關係份子、因華北問題解決、多前任漢口、故漢口地方一時停頓之排日運動復燃、而呈險惡之狀態矣、現漢口市內大散撒關聯華北問題之排日傳單、繼續發生侮日的行爲並向各中小學校等宣傳謂『北平、天津今已歸日本所有、國民如果忘掉對日本的敵意、則最近上海、南京當然要與北平陷同一命運矣』並命兒童作『打倒日本帝國主義』之作文、並將此刊載於報章上等排日侮日行爲甚多、且於『提倡國貨』之下、對日貨壓迫漸甚、其前途遂投以一抹暗影（七日上海電）

採於九時赴諾爾醫院、探視汪疾、據談、汪氏醫治經過甚佳、病中精神亦好、熱度較昨稍退（七日上海電）

小島部隊到滿洲里

新到駐屯滿洲里之小島騎兵部隊先發隊、乘六日午後三時到之臨時列車、於住在日民之出迎下已抵滿洲里矣

訪日紀念章

蒙此恩典者 六萬人以上

滿洲國政府方面、爲永遠紀念皇帝陛下訪日並使兩國親善關係愈趨於緊密化、特製有御訪日紀念章、目下正在起草中、蒙浴此恩典之紀念章者、聞滿日兩國約有六萬人以上云

袁良請辭職

政府極力慰留

黃郛系在華北殘存之唯一人物袁良、最近向中央政府呈請辭卸北平市長職、政府雖努力慰留、結局似仍不能回心轉意（七日北平電）

孫科探汪病

孫科、馬超俊、六日晨抵滬

今日本報兩大張

王茀棠聲明啓事

啓者、鄙人於康德元年十二月三日因世友濮江縣長閻翊鈞暫在家住携帶包一個交鄙人收藏聲言內有三萬二千元即將原包收存並未點驗嗣經閻縣長檢查始知丟失一萬五千七百元一案現於本年六月廿五日經城內憲兵隊偵查判明結果乃係繼子王君盛一人所爲在逃未獲與鄙人毫無合謀情事業已證明實在鄙人確係正人名譽復存令鄙人負存款責任應擔負國幣五千元作爲結束以祖象冊地及現款一并交付清楚立有字據恐遠近親友未諳眞還或存掛慮並與繼子王君盛即壽臣永遠脫離父子關係嗣後王君盛無論再發生何種事故鄙人概不負責特此聲明

奉天市內大東關二道溝二號 王茀棠謹啓

感謝佟崔二君之德政

東豐縣十區那丹伯地處邊陲崔苻遍地向爲匪藪自事變以來居民蕩析田地荒蕪幾無寧日幸於去冬佟君鎭華來長警署下車伊始即詢民間疾苦洞悉難況當即督飭警團晝夜梭巡遏匪賊入境者即行痛剿窩匪濟匪者即行嚴辦因之地方安謐行旅無驚春耕晏然此外行政方面凡應興應革事宜無不擘畫周詳努力邁進故本區警政大見起色此皆該署長關心民瘼熱心職務之良果也又區長崔君孟蘇自蒞職以來對於維持地方攤派公款接濟民食修補道路籌劃保甲以及其他應辦事宜認眞進行勞怨弗辭期爲地方造幸福爲民謀樂利若二君者誠本區之福星國家之良吏也公民等因受恩深重無以爲報謹登報端略誌盛德以伸謝忱藉報萬一云爾

十區村民同啓

緊要啓事

鄙人長子張子敬遊手好閒不務正業凡浪費無度誠恐至親厚友不知底蘊受其欺騙財物致受損害茲登報端以資通告自登報後凡有與張子敬銀錢川換鄙人概不負責特此聲明

西安縣居民張錫五謹啓

招傭厨夫使役廣告

但日本語通曉者爲合格願就者向電話二二一〇七三番 百般社

奉天東和公司緊要聲明

啓者大同貳年四月鄧振東白有英合資於小東關開設東和公司鴉片零賣所現因白有英另有他就同中人議妥情願全部兌與鄧振東名下經營自康德貳年七月三日竟將一切事務眼目是後對於營業盈虧不與白有英干涉除依法登記外立契約書存證由此前後白有英對外一切行爲東和公司概不負責恐未週知特此聲明

白有英 鄧振東 同啓

第一軍管區軍士候補生募集規定

一、目的 以募集青年有爲之人材改善軍隊初級幹部爲目的

二、募集人員 約二百名

三、應募資格
一、年齡 康德二年六月末日滿十七歲至滿二十三歲之者
二、學力 公學堂或普通學堂卒業或同等學力以上通明簡單之日本語者
三、體格 (1)身體强壯身長五尺以上者(2)無精神病傳染病及其遺傳者
四、精神 國家觀念旺盛意志鞏固者
五、其他 (1)在滿洲國（奉天安東省內）或關東州內附屬地居住二年以上之滿系滿洲國人(2)、有關東州或附屬地居住之負責擔保人者（日滿人均可）(3)採用試驗合格者(4)無阿片類等嗜好者

四、待遇特點
一、薪俸 (1)入隊當時十三元九角（內含衣食費）(2)入隊六個月後十七元五角、任官後日語優秀者與以語學津貼、二、進級 入隊後立即爲軍士候補生十個月後依其成績任少士官、三、特點 (1)得應軍官軍佐候補生之採用試驗(2)任官後依試驗之成績給以語學加俸每月自五元至十五元(3)採用者由受驗地自奉天之旅費官方給之

五、服務年限 服務年限爲三年爾后依本人之希望亦得繼續服務、但中途逃亡除隊者不但不與以上之特點即過去之諸教育經費應由本人或親權者及負責擔保人賠賞之

六、教育及期間 一、教育、使入奉天第一教導隊授以一般軍士必要之教育對於有經理衞生、獸醫、法務等業務經驗者另施以必要之教育二、期間、入隊後十個月任各科軍士配屬於在奉各部隊服務

七、應募手續 一、應募者提出書類(1)應募志願書二份、負責擔保人連名(2)親筆履歷書一份、履歷書須附帶最後卒業證明書或在學證明(3)最近二寸照片二張、貼於願書上、但提出截止前不能貼照片時於受驗場提出亦可(4)負責擔保人之身分證明書一份、負責擔保人須具有所轄警察之身分證明書二、願書提出場所、奉天第一軍管區司令部或滿鐵地方事務所、安東第一地區司令部或滿鐵地方事務所、營口混成第四旅司令部或該地滿鐵地方事務所、鞍山、四平街、滿鐵地方事務所、大連、旅順、關東特務機關（關東倉庫）內募集事務所三、願書提出截止期間、康德二年七月十五日四、願書辦理時間、每日午前九點至午後三點止

八、身體檢查及學科試驗
一、日期及場所

試驗地	日時	場所
鞍山	七月二十日二十一日 自午前八時至午后四時	鞍山附屬地公學堂
安東	七月二十七日	安東附屬地公學堂
營口	七月二十八日	滿鐵商業實習所
奉天	自午前八時至午后四時	奉天附屬地公學堂
大連		大連沙河口公學堂
旅順		旅順公學堂
四平街		四平街附屬地公學堂

二、學科試驗科目、(1)國文、(2)算術、(3)日語、附關(4)滿洲地理滿洲國內初等學校卒業程度之試題、附屬地及關東州內公學堂卒業程度之試題三、成績及採用發表(1)身體檢查之結果檢查完了後於檢查場發表(2)採用者八月四日午前十時於各試驗場發表(3)入隊集合及日時場所於同日同所揭示之

九、入隊 採用者八月初旬使入奉天第一教導隊

十、其他 一、願書履歷身分證明用紙並受驗須知於願書提出場所及州內各民政署發與之、但遠隔者附郵票二分請求之二、對於應募有不明之點向第一軍管區司令部或願書提出場所訊問之三、受驗者於當日携帶鋼筆鋼筆水鉛筆小刀象皮等四、試卷及用紙由試驗官準備之

第一軍管區司令部啓

緊要啓事

茲有丁容堂在外不受約束新親友諸君勿受伊招搖家中絕不負責特此聲明

丁仲明啓

南洋兄弟烟草公司招考奉天市推銷員廣告

本公司現擬招考奉天市推銷員十名凡有推銷經驗及能力者均可前來本公司報名報名期限截至七月十二日止酬報從豐志投考者希迅來報名以免額滿見遺此啓

法美兩國均表示不同意
英對意經濟封鎖提議
自歐洲運輸到亞國的武器仍未稍減
美近確定武器輸出方針

據日方接得倫敦來電、駐在巴黎英國大使、基其本國政府之訓令、五日特訪問拉伐爾總理、關於「法國有無應諾英國提議之討議對意經濟封鎖問題的意向」實行非公式懇商、拉伐爾總理、當婉曲拒絕上記提議、並言明謂

依法國之意見、此際不願捲入英意漩渦中、是以希望英國今後亦再勿正式向法國提議對意經濟封鎖等問題、如斯因美法兩國均不同意、英國政府之提議、致對意經濟封鎖問題、已陷棘手狀態（國通七日東京電）

據此間關係當局得息稱、歐洲數國、雖因意大利抗議、而暫緩向亞比西尼亞輸售軍火、然輸入亞比西尼亞之軍火、仍未稍減、如由紅海岸法領結布希港至亞京阿迪斯阿貝巴之唯一鐵路、其軍火運輸即頗興隆、且此殆全係由歐洲運往者、而美國迄今則似尚未有交易也（七日倫敦電）

哈爾國務長官為確定美國對於交戰國或將交戰國之武器輸出方針、命向專家提出報告書、當茲意亞關係逐呈緊張之際、殊堪注目云（七日華盛頓電）

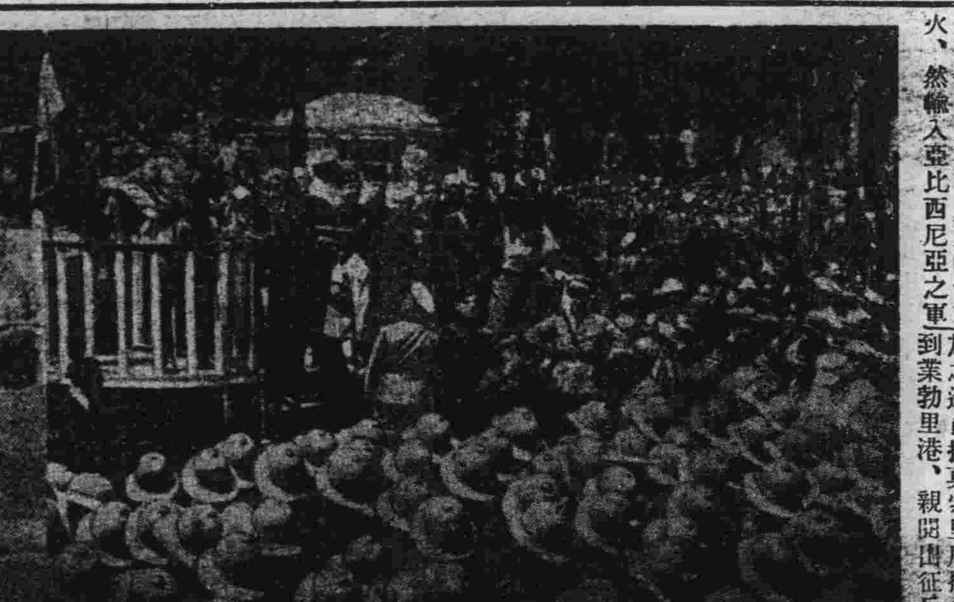

說明 右 意首相莫索里尼檢閱最近開赴東非亞比西尼亞國境意軍部隊 下 亞比西尼亞兵隊準備抗敵意軍之姿勢

意黑衫隊數大隊 登途遠征東非
莫索里尼親閱出征兵士 演說『勝利終歸黑衫隊』

意大利黑衫隊數大隊六日自意西南岸薩雷爾諾附近之業勃里出發、就遠征東阿非利加之途、首揆莫索里尼搭飛機到業勃里港、親閱出征兵士、並有所激勵云（七日薩雷爾諾電）

意揆莫索里尼當在業勃里港送黑衫隊遠征時、有如左之激烈的送別演說

諸君要深々的記着——於今歷史上最重要的一頁、是要經諸君之手書寫的、全意大利國民、於今是站在出征東非之諸士背後、凝視着你們的活動今日意大利人固然是忘掉生命而選擇幹英雄的生涯、更進而熱望諸君是光輝之歷史的貢獻者、全世界對於法西西斯意大利之嚴肅的空氣、是不得以否應、而勝利終歸於黑衫隊的（七日業勃里電）

意揆二子出征 飛躍灼熱蕃地

當茲意大利對亞比西尼亞施行强壓政策東非風雲遂告緊張之際、首揆兼航空部長莫索里尼、數星期前授其二子威特留（一九）及布爾諾兩君以空軍飛行士證書、五日更命兩君隨東非遠征軍偵察爆炸隊出征愛利亞里亞鐵血首相莫索里尼命此兩青年飛行家活躍於灼熱的蕃地空中之舉今全意大利國民之血、咸為沸騰矣（七日羅馬電）

國聯秘書長 愛文諾 訂最近啓程 歷訪各首都

國聯秘書長愛文諾氏、訂自下星期自日內瓦啓程赴巴黎並訪問倫敦及其他各國首都愛文諾此次出遊、蓋因國聯因意亞紛爭已呈破局、乃設有以彌補云（七日日內瓦電）

日都防空演習 已經平順竣事

聯合東京橫濱川崎三市之防空演習、六日午后二時起、開始實行各處之避難訓練、夜間並舉行嚴重之燈火管制云（國通七日東京電）

帝都防空演習、六日夜開始攻防、兩軍於黑暗之夜實行徹宵之奮戰、七日午前二時許、入拂曉戰、越五時、敵以三十機演習最後之空襲、惟因異常之管制下而不得活動遂退去、七時十九分演習遂終了、此次之演習、因為防禦閉封七名及警官二名、有以汽車及其他之活躍奔馳、當負有重輕傷云（國通七日東京電）

保持條約神聖 廻避涉及歐洲問題
美國對意亞紛爭之態度 已命僑民即日離開亞國

亞比西尼亞政府四日向美國之提訴、美代理公使番治六日已接到美政府覆文、該公使訂於八日將覆文手交亞外長、美國覆文、為避免對歐洲問題置喙、關此消息靈通者以為美國一方在努力不捲入意亞兩國紛爭漩渦中、同時美國並趁此機會再確言其始終確保對諸條約神聖之信念者、又該代理公使六日向居亞美僑訓令全部即時退出亞國云（七日亞京阿迪斯阿巳々電）

僑居亞比西尼亞國民發出撤退命令矣（七日倫敦電）

英亦決近命 僑民全撤退

聞英國政府最近已經決定向

德海軍計劃一部 正式通告五國
因未明瞭法意計劃以前 希特勒不願多有所明示

德意志政府、將德海軍建造計劃之一部、正式向日英美法、意五國政府通告矣、此次通告為一九三五、六年度海軍計劃、其大部分業為世人所知至德國祇止於通告其海軍計劃之一部者蓋乃希特勒總統當未明瞭法意兩國建艦計劃以前不願有所明示云（七日柏林電）

美國自明年度起 每月建艦一艘
齋藤大使有電達外務省

據日駐美大使齋藤報告外省美國某報載官方非公式發表示、美海軍鑑於自華府會議後裝備及其他技術上之改良進步、發表自明年一月起每月建造主力艦之代艦一艘云（國通七日東京電）

創設農倉 救濟農村
冀省府已頒佈組織條例

河北省府、以本年亢旱不雨、各縣迭向省府報告災象、紛請救濟、且以各縣農村凋敝達於極點、但值玆省庫支絀之時、欲施救濟又患無力、因此通令各縣創設農倉、俾各縣農民得有調節糧食、流通金融之機會、關於農倉組織條例、已經省府頒佈實行設立農倉實施辦法

一、凡為調劑人民糧食流通農村金融而經營農產品之堆藏及保管者、得依本法設立農倉、二、農倉之受寄物、以當地農民生產主要糧食為限、得保管倉經主管官署委託、得保管地方倉儲精穀、三、農倉不以營利為目的、四、經營農倉事業者、應具下列資格之一、一、合作社或合作聯合社、二、縣鄉鎮區農會、三、鄉鎮縣公所、四、以發展農業經濟為目的之法人、五、經營農產事業或與農產生有直接關係之事業者十二人以上、五、五個以上之農倉得於適當地點設立聯合農倉、六、農倉得兼營、一、受寄物之調製、改裝、及包裝、二、受寄物之運送並介紹售賣或代賣、三、以本農倉其他農倉或聯合農倉所發之倉單為擔保、可以借款或介紹放款、利率不得過按月一分、七、農倉於收受寄物時應發給倉單於寄托人、倉單得為借款之擔保、八、受寄物保管期間自寄托之日起至多以六個月為限、必要時得延長、九、農倉須向主管官署備案、十、農倉經主管官署許可得使用地方官產原有倉儲或其他公共建築物以作農倉、十一、主管官署每年至少應檢查各農倉帳目二次、十二、主管官署對於農倉業務進行或財產狀況認為不能維持時、應予停業、餘從畧

德林匪出現 被滿軍擊退

三日未明接到在禿頭山東方六百六十六米高地携有輕機關槍之德林匪約四十名及慶嶺南方八百三十五米高地正構造陣地之匪團約八十名之報告後、駐屯額穆滿洲國軍、當即出動、不久便發現該匪、遂與之展開拂曉戰、該匪交戰未久即敗走、滿洲國軍當急追該匪、與以甚大打擊而凱旋、此次戰鬪結果敵方遺棄死體六具、滿方無損失

蘇聯政府竟漠視條約 在勘察加海岸設漁區
日方以威脅北海權益極憤慨 命駐外官憲調查並促蘇反省

日蘇漁業交涉迄無進展、最近復因蘇方對日本官吏視察北洋漁業者拒絕發護照之橫暴、日方亦殊感棘手、關于此、設定漁區、因係違反條約頗購日方激憤、據最近消息蘇聯近在勘察加東海岸卡拉金斯基地方設定三漁區為國營漁業、然設立漁區須經兩國合議始克決定、當本年三月蘇聯申請設漁區十九處、乃因該漁區日方正在申請借用、故未予以承諾、而此次所設定之三處、乃包含以上之十九處、蘇聯如此佔先設定情事、顯係違反條約日農林省以為此舉足以脅威日本在北洋權益、頗形憤慨、一俟與外務省協議後即命駐外官憲調查實情、並嚴重督促蘇方反省而今後對于改訂條約並解決此等問題時、亦不得不以强硬態度進行云（國通七日東京電）

宇垣總督赴東京

朝鮮總督宇垣為磋商明年度預算及其他統治事務六日午后三時自京城出發東上滯東京期間約兩星期云（國通七日京城電）

大藏省當局堅持 公債縮減方針
顧及民間消化能力問題 並國家財政與財界信用

日本大藏省、所謂充當昭和十一年度預算編成、而發行少數赤字公債、關於其根本方針經財務當局、重行以慎重態度研究大略謂、就日本之現狀觀之雖今后自相當時期不得不發行之赤字公債、但亦須考究國家財政及財界之信用如何、今後對於無限制之發行赤字公債、持以極力避免而以減少方針、且發行該公債對於民間之消化力問題、亦應有所顧及、並非單為數字問題、恐延長日久於將來之通貨信用上有關、對此點在今日亦須要留意、即從今日之實情、以及無論由何點觀之、亦不能不謂之未有悲觀、今年之事即為來年之問題也、因此乃有執年々發行赤字公債以漸減態度之必要云云達此結論後、對財政之處理、即擬以此方針向前邁進、又昭和七年以降三年間所發行之國債總額、已達二十八億九千六百三十五萬七千圓、其中由日本銀行承受者為二十二億四千四百萬圓、其外之二十億八千七百萬圓至本年六月悉完全被民間消化、且日銀現在手存者僅為一億五千六百萬圓、對於公債之售消、確判明極為順利云（國通七日東京電）

滿洲移民審議 特別委員會 舉行初會晤

據七月四日第二回海外拓殖委員總會、所附託之特別委員、諮問第二號之滿洲移民事項審議、特別委員會八日午後三時在拓相官邸舉行初次會晤（國通七日東京電）

為改革海運政策 擬設置船舶院
遞相已命事務當局研究

（右略）遞相制定船質改善助成法、訂向下次議會上提出、此外為企圖整個的改革海運政策、而有設置船舶院之腹案、已命事務當局進行調查研究、查此蓋以謀解決以下諸問題為主

一、由補給利息而確立低利資金之海軍金融

一、造船業之合同統制

一、內外地間之海事行政統一（國通七日東京電）

新任冀主席商震 就職期未確定
已偕帶隨員離津抵平 省府移交準備皆就緒

新任河北省主席商震、及新任各省委、各廳廳長、定日內由北平來保定、又新任民政廳廳長李培基氏、日前往開封、結束河南民政廳事務未已事畢、三日過保定回北平、前代理河北省主席張厚琬、當派孫秘書、赴車站會晤李氏、有所商談、又商震之隨員與衛隊三日一部已到保、則在省府左近二道灣一帶旅館、暫住保陽旅館、衛隊駐紮云、省府各廳已結束完竣、所有公文、昨已停止開收、等候交代

新任冀主席商震、三日午在津一區西湖飯店歡宴各界領袖、及在野名流、聯絡私人感情、並表惜別之意、計有王揖唐、潘復、曹汝霖、張伯苓、張廷諤、周龍光等七十餘人、商氏於席間致詞、首對其個人到津後、諸承各方幫忙、表示謝忱、繼稱此次奉令主冀、環境情形與其已往主冀時代迥異、丁茲國難、當堅苦赴之、俾不負中央及地方之所期、惟個人能力有限、深望新舊友好、時錫箴規、以匡不逮等語、至下午一時始盡歡而散、商氏將公私事務署加料理、即於下午四時至新車站搭北寧路車赴平、新任冀省府秘書長劉燧昌及三十二軍部秘書陳永年等數人隨行、四時十分乃於軍樂悠揚聲中離津、又關津沽寧安司令部事宜、商氏已飭由總務軍法參謀三處長官負責主持云

河北省政府改組問題、已經中央明令發表、新任省主席商震及省委兼民政廳長李培基、兼財政廳長李覺蓉、兼建設廳長呂咸、兼教育廳長何鴻基、並省委梁子青劉逸南等、即將來保就職、此間省府及各廳於上月二十九日起即分別開始辦理結束、經連日晝夜趕辦、已於二日完全辦理告竣、各廳廳長亦均留保等候親辦交代、民政廳長兼代省主席張厚琬、於日前王（克敏）返保後、即召集各廳長等共商結束手續、並於六二八及六二九兩次省府例會外、復一度召開臨時省委會議、對於省府及各廳所經辦之未了事務等均曾提出加以追認俾便交接時便利手續

調動縣長

同時對於各縣縣長亦經分別加以審定、除前次更換之吳橋交河行唐三縣縣長外近特更換川台等十五縣縣長計州台于龍溪調省、調易縣兪榮慶署理、易縣遺缺委張雨蒼署理、正定劉樹人調省、調永年張國浚署理、永本遺缺委趙良署理、通縣曾植調省、遺缺委李鵬圖署理、定興任傳藻調省、遺缺委臧常籛署理、鹽山梁、調省、遺缺委何孝怡署理、饒陽董天華調省、遺缺委邊英傑代理、安平王佐卿調省、遺缺委王鳳翔代理、唐縣殷象琳調省、遺缺委吳守機代理、永清薛夔如調省、遺缺委秦廷秀署理、贊皇、葛琛調省、遺缺委蕭德潤署理、廣宗姜宗榮調省、遺缺委李雲錦署理、欒城劉楷調省、遺缺委高元澤署理、大城孫毓炳調省、遺缺委趙陰俊署理、此批縣長、多係派自省府及各廳之職員、計省府一人、教廳二人、民廳二人、建廳二人、財廳三人、更調者二人、省委張蔭梧保薦者三人、共十五人、現省府已經領發委任狀各新任縣長均已分別離省就道接任

結束完竣

省府結束事宜、於前任主席于學忠離保時、即由秘書長魏鑑留保交代、當時張厚琬氏以本人既係臨時代理性質、故亦未便一一接收、故此次商氏來保仍由魏秘書長負責代表于任與新任直接辦理交接、張厚琬僅負民政廳之交代責任、至於張就兼代主席時所由民廳調至省府之蔣錫曾等、已於三日仍返民政廳服務、此外財政廳因魯穆庭見於本省財政悄形每況愈下、對於各方應付上倍極困難、早已電請中央懇請辭職、故於日前即飭科各科將結束事宜辦理完竣其他各廳亦均已竣事、總之此間各廳因結束事竣政務全陷於停頓狀態、亟待新任早日蒞保主持一切、且省府自津遷保以後各部工作即無顯著推進各方莫不殷望商氏即日來保俾政務可以開始進行

治安無虞

關於保安省會治安、自十七軍第二師及五十一軍相繼開拔、後即調黃顯聲之騎兵第一師來接保防、近復將騎二師調駐石家莊、另調五十三軍第一百三十師六百八十六團來保、接守騎二師之防務、此項隊伍已向此間進發中、特警四千名來保接防事、已經改為兩千名、開拔確期、須俟新任商主席到保後決定、又商氏近亦電告此間、決調所部一團來保協助城防、令飭代覓駐紮地點並限以省府左近為相宜、刻此間正在代覓房舍中、開來之期當在商氏來保之時、省會公安局近已改組竣事、保定特種公安局區額已經取消、局長苗作新、近對省會治安維護不遺餘力、並與淸苑縣長商定共同維護省會四郊地方治安辦法、當經商定將保定省會公安局偵緝隊劃歸雙方統轄、俾遇有匪盜、易於通令緝拿、且値青紗帳起之時、四郊最易埋伏匪盜及宵小之徒、故省會公安局及淸苑縣政府每日均派警四出巡緝、以安地方云

川省府遷蓉 加緊整頓庶政

川省府因運輸關係、定八日與十二兩日分別移成都、財政整委會全體委員定四日集省、在重慶者由劉航琛陪來已包昆明機備用、省府對財政主公開故、整委人選、有元道正紳、各軍代表、及金融界巨頭、會中報告財政狀況、討論全省預算、及今後財政收支適合辦法、省府移成都後、對整頓庶政、將加倍努力、選任官吏、統由嚴格審查委員會、嚴格銓選、並公開准具有資格者應選、前在省垣執行、外縣落選徒耗旅費、故現分全省為十自治區、由各區行政專員審查資格相合、再以證書介紹來省應複選、審查委員會亦由聲望素孚之官紳組云

請求滙兌管理 呈文到實部

上海市商會本年代表大會議決之呈請政府統制進口貿易管理國際滙兌、以堵入超、而維國本一案、現呈文已到實業部、據該部負責人表示此案自為對國際貿易平衡之有效辦法、即將與財部詳討（七日南京電）

頭腦榮養劑之新發明
誤用頭痛劑則有胃腸障害頭腦惡化之危險
健强胃腸的新頭痛疲勞恢復劑

諸 君日常頭痛、眩暈、牙痛、心氣不爽、神呆之時、所用之藥、便頭痛藥大部分為阿斯比靈類之主配品、比靈係即阿斯比靈及安吉比靈因有解熱及麻痺神經之作用故一時的清爽頭腦解除痛苦誠然有効而其一時的微効之證據即服後經過一片刻頭痛疼突然來者頗多故常習頭痛者及常酷使頭腦之執務家、學生、神經衰弱者則自然易陷於連用之習慣也

逆 細斯太里等之腦症狀之苦腦者則由於連用之則此項比靈劑內中含有糜爛胃腸之可怕性質如連用之則消化器內壁糜爛最易惹起奪取生命之癌瘍潰瘍等胃腸病

命 而其糜爛胃腸所生之毒素於頭腦之影響誠有不堪設想之惡害者為數非鮮也 此項鎮靜劑視之誠如頭痛之代表藥而其所意想不到者只有遺憾萬千也、惟此次

獨藥化學研究所發明之「はれやか（哈里亞葛）」與此種邦初有之頭之榮養劑也解除頭腦神經細胞之疲勞力減退、疲勞等之治療回復於腦組織有豐富榮養之供與則「はれやか（哈里亞葛）」準以珍貴的成分為學界所注目有綜合的効果之發揮無怪文的德國明腦原藥為主體此保增人及知識階級養賞曰為「初出的優良頭腦榮養劑」云有健胃强腸巧妙藥能之一ば「はれやか（哈里亞葛）」一如服用云之好評者決非偶然也之則先能助胃腸活動而協力於腦神經之動作也自食物稍能攝得榮養缺欠之頭腦及神經細胞如以本劑充分的補給榮養則煥發之元氣頓然恢復而頭痛及牙痛亦自然的消解頭腦即呈清爽之狀態

主効 頭痛、眩暈、牙痛、神經衰弱、細斯太里記憶、神經衰弱、三日醉、執務功讀眠症、二日醉、之疲勞恢復、基因胃腸之頭痛腦症狀

藥價 三十錢 五十錢 一圓 二圓 三圓 五圓、販賣元東京銀座一の七番（振替東京三〇〇四三番）

文獻贈呈 最新頭腦明快法

從來所謂頭痛鎮靜劑之連用能傷害腸胃其有如何之副作用想能知曉而關於腦組織及腦症狀以學理的詳述之小冊子「最新頭腦明快法」如用明信片索要即免費贈呈 東京銀座一の七 日獨醫化學研究所

圍碁界之奇才 吳清原五段
聞其頭腦養生法

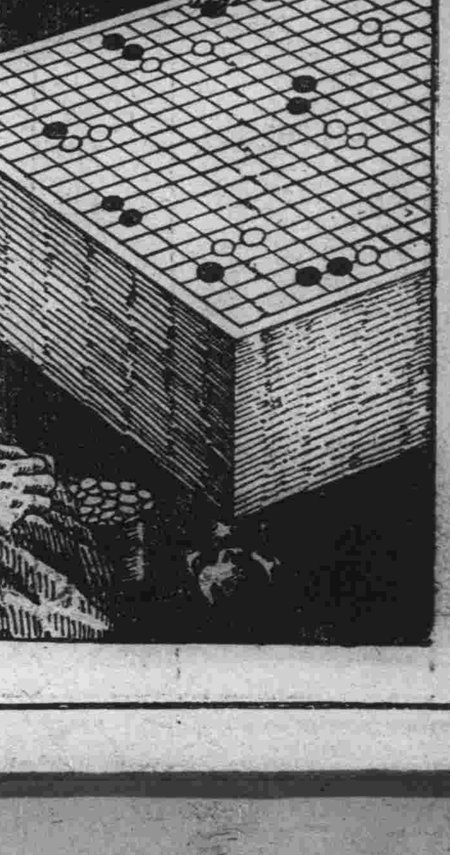

余尚在年少故不甚感頭痛眩暈等之苦惱、然於對局戰況白熱之際非常覺疲乏之者屢屢有之、而最甚之時則精神混亂、於勝負重要之際、則不能會心下一碁子——換言之即精神不寧心境錯亂此為最受打擊之處、故一見報章載有恢後頭腦之「はれやか（哈里亞葛）」立刻試之、一服此藥則於對局時次第心氣澄爽而能寧靜的進戰、故雖於相當長時間之對局則疲勞倦怠亦非常微少也、如斯良劑之發明不僅於我等有莫大之便利即於日常使用頭腦之頭腦勞動者亦為有義意之發明也

學生欄

吉林教育廳調查 社會教育狀況 印製調查表分發所屬塡報

吉林省公署教育廳、茲查康德元年度、下半期社會教育施設狀況、各屬業經塡報在案、茲爲明瞭康德二年一月至六月各屬社會教育施設情形起見、特印製表貳分發所屬、令飭塡報備查云

高職畢業生 待分發任用 平社會局分令 實業機關延聘

北平市々立高級職業學校歷屆畢業生、大多服務國內各實業專門機關、技能資歷、久爲工業界所欽佩、現本屆應行畢業生二十七名、業經該校舉行試驗、考核成績均已及格、急待分發任用、日昨具呈社會局、請韓函令各實業機關及各工廠、對該校畢業生予以儘先任用、社會局據情、昨已轉令市立救濟院北平市銅鐵錫公會、紡織染公會及造胰等公會、茲錄令文及畢業生名單如下

社會局令 案據市立高級職業學校呈稱、查本校本屆應行畢業初級機械及化學兩科學生共二十七名業經舉行畢業試驗、考核成績、約已及格、急待分發任用、值茲二十四年度瞬將開始、各工廠及各實業機關、諒已着手對於機化人員之添聘、該生等學業操行、均稱優良、亦頗能勤苦耐勞、理合繕具各該科畢業學生名單、備文呈送、仰祈鑒核、俯賜通令各工廠、及各實業機關、對本校本屆畢業學生、予以儘先任用、俾該生等不致學無所施、至爲公便、等情、附畢業生名單、據此、經查該校所呈、係屬實在、該生等自應予以分別推薦、以重職業教育、茲查該會所屬各工廠頗具規模、襄助當必需才、合亟附發名單一件、令仰轉行分別酌量任用具報、此令

學生名單 初級機械科畢業生共十六名、孟德麟、吳鎭麗、王福山、張志宏、杜生芝、張儉、胡燕翔、楊培林、鄧銳炎、周邦泰、魯同程、張秉德、羅志鈞、李學用、蔭關、盧鼎新、初級化學科畢業學生共十一名、白繼泳、陳有勛、呂廣智、蕭慶恕、來鎭方、施儒楠、都啓明、王英敏、了文英、許華、黃鐸

鳳城省師範 副校長視事

安東省立鳳城、師範學校校長張乃會氏、任職有年、成績良好、現奉省令派小林博氏副校長、於日前到校視事、該校當有一番整頓云

師範校刊已出版

安東省立鳳城師範學校、於本期籌印校刊一節、曾誌本報、茲者該刊已於日前在安印刷成帙、寄至該校、內容共分論著、研究、譯述、文藝、雜俎、報告六類、材料豐富、不乏佳作、卷首並有安東王省長、孫教育廳長、奉天省韋教育廳長、金參事官等之題詞、頗爲該刊增聲價云

女師中級任 教員已取中

洮南縣立洮南女子師中學校招考中學級任一名事、已誌前報、業於三十日上午九時起、在縣教育局舉行考試、並由各科局長監視、以昭鄭重、而免弊病、當日下午六時試畢、次日更行口試、均已終了、於七月二日業已放榜、第一劉思源、第二費大昌、第三孫閣等、而劉思原君已被錄取、日內當可前往視事云

日語學院舉行 卒業典禮式 儀式頗爲隆重

四平街日語學院、自創設以來、已經兩個學期、有一年之久、按照該校定章、爲一年卒業、查該校高專級及專一級、兩班學生於本期終了、即一年卒業期、現在已考試完畢、業於本月四日上午十句鐘舉行卒業隆重之典禮式、該學院此次之盛舉、各界官紳無不贊襄、參加者頗多、儀式極隆重、茲將會序列下
一、振鈴開會、二、學生入場、三、來賓及院長諸教師入場、四、向御照孔聖像行最敬三鞠躬禮、五、唱滿洲國歌及日本國歌、六、院長致開會辭及訓辭、七、佐藤顧問訓詞、八、來賓訓祝詞、九、教師訓話、十、在校生致頌詞、十一、卒業生答詞、十二、全體撮影、十三、閉會

晉省舉行會考 學生參加者 達四千餘名

晉全省二十三年度中學師範學生畢業會考、已自二十六日起分爲十二區及二十六縣同時開始舉行、均用同樣試題考試、考委會對於此事關防特嚴、各委現仍在閑、俟考試完竣後、始能外出、計此次全省參加學生共四千零四名、計高中學生爲五百四十六名、（在一、二、七、十二等四區）初中學生爲二千三百六十二名、師範學生爲三百零五名、（在一、二、三、六等四區）二三年制師範學生爲七百九十一名（在交城等三十縣）師範學生約今年開始參加、本市爲會考第一區參加、學生共一千五百七十四名、（有初中學生二名因故未能參加）計高中學生五百一十四名、初中學生八百六十名、師範生一百九十八名、共分九處、四十三場舉行、晨七時許、參加會考學生均携帶筆墨到場、點名等手續完畢後、各監試委員即赴會考委員領取試題、由監察人員驗封、開拆散發、考場紀律森嚴、場外有軍警憲嚴密警衛、秩序較去年爲佳

魯緊縮軍費備擴充 濟市小學教育 廿四年度可容二萬學童就學

濟南市爲魯省會所在、市民戶口日有增加、現在將達四十一萬人、學齡兒童亦增至三萬以上、每屆學校招生定額四五十名者、報名者恒在二百以上、除甄別試驗錄取一小部分外、仍有大多數兒童不得求學機會、終日遊蕩、此誠國家一種大問題、本市教育經費每月爲十六萬元、另外市立中學經費二萬七千元、最近省府主席兼第三路軍總指揮韓復渠、將總指揮部及各部隊開支力加緊縮、每月由地方協餉中、提出二萬元、全年計二十四萬、以半數補助建設、一半數補助教育、關於補助教育之十二萬元、教廳現正在分配、聞濟南市可獲得二萬五千元、隸屬市教育局管轄之實驗小學完全小學初級小學等原可容納學童八千人、私立與區立小學可容四千人、省立第一二實驗小學可容一千人、市立將爲教濟失學兒童、加大各市立小學教室、又容納二千人、據聞市教育局計劃新加韓主席補助之二萬五千元、可以添辦五十班、增收學童五千人、故依此計算、廿四年度起本市可有二萬學童就學、其餘失學者三分之一、一二年內、照此努力擴充、當不難使之完全就學也、市教育局長張鴻漸擬利用假期作掃除文盲工作、開辦暑期簡易識字班二百班、每班以四十人計、可使八千文盲讀書識字、擬請市府向教廳再要求撥給五千元、是否可能邀准、尚未可知云

小學校教員得人

雙城縣立樂士兩級小學校教員、蘇貴珍、少年英俊、作事認眞、畢業於後期師範、記者聞教育界人言、蘇君品學兼優、教學優良、教育兒童、循循善誘、不辭勞苦、兒童得惠匪淺、擔任教務、不遺餘力、盡心辦理、頗得上峰之嘉許、該校能得如此之教員、則學校之發展指日可待也云

改造本校學生心理的一點意見

（遼源省立師範學校 張殿英）

我寫這一篇短小的文字、在表示我個人對於改造本校學生心理的一點小意見、爲節省時間、和便利讀者起見、讓我開頭的、把我的意見貢獻出來、以作拋磚引玉之資料

我以爲改造本校學生的心理、不外乎以下兩個途徑

一、本校學生心理方面須廢除的

一、模倣心 模倣心是一國文化不進步的最大原因、所以我們在王道政治領導下的青年、尤其是在七師讀書的同學們、都要有一種創造的眞精神、而廢除那模倣他人的劣根性

二、僥倖心 在現在的青年裏、大多數是抱有僥倖心的、可是天下的事情、僥倖實在是沒有不勞而獲的、我們要仔細的考察一下古今東西各國的發明家、著作家、政治家：：等、那一個不是經過種種困難、而後才能成功的呢？所以我們作學生的、若想求得豐富的學識、一定要首先須要廢除僥倖心

三、依賴心 我們人生天地間、是貴乎自立的、決對不可稍存一點依賴他人的心理、喪失了天賦的良知良能、而況且依賴他人、不過是暫時的、一定是沒有持久的可能性、所以依賴心在我們青年的腦筋裏、是絲毫也不能允許牠遺留的

四、驕傲心 學業是無窮的、光陰是有限的、我們拿着有限的光陰、而求無窮的學問、雖然是盡一生的精力、也不能得到萬分之一、但是有許多的青年、所學的不過是太倉的一粟、滄海的一滴、便以爲自已已經是學富五車、才高八斗了、簡直是一個空前絕後的聰明人了、像這樣的青年、我敢武斷的說、他的學業不但不能再有進步、恐怕還有一落千丈的時候！那末我們青年學生、那可以有一點驕傲的心呢？

五、厭世心 我以爲人生是很有價值的、一個有爲的青年應當時時刻刻的爲他自身家庭、社會而努力、絕不可因爲目前的環境不好、或是自已的慾望未隨、便起了厭世的觀念、所以我們青年學生、都應當抱有一種樂觀的態度、設法戰勝困難的環境、那機不負我們是智識界的分子哩

二、本校學生心理方面須養成的

一、王道思想 我們滿洲國是實行王道政治的、證諸以往的發展、和現在的繁榮、可想見王道的政治、底確是一種開明的政治、所以我們青年學生、一定要排出雜念、而輸入王道的思想

二、勞作精神 我們滿洲國是注重勞作教育的、所以我們都要了解勞作是神聖的、非賤的、並不是高尚人不屑爲的、我們更要廢除那以前因襲的貴族觀念、而養成平民化的勞作精神、然後纔能稱得起滿洲國的新青年

三、誠懇態度 現在的社會、病在虛僞、我們青年學生、絕對不應當養成這種惡習、一定要有一種誠懇的態度、作一個光明正大、不私不苟的人

四、自尊觀念 一個人的學識和才能、由於天賦的實在是很少、大半都是從後天學習而得來、一個偉大的學者、不過由他刻苦的努力罷了！所以我們青年學生們、絕對不應當看輕了自已、一定要養成自尊的觀念

五、實踐心理 王陽明先生說『知行合一』……這句說眞是千古不朽之談、是留給後來學子作方法的、所以我們對於一切的事情、不必專尚空談、必須得躬行實踐的

以上所說、都是出於我個人的管見、諸師長、和一般讀者同學、未必能適合本校諸同學心理、而能見諸實行、但是如果由我這一篇短小的文字、能夠引起本校同學對於這個問題的研究和注意、那便是我唯一的希望了！（文教月刊介紹稿）

學生文藝

寫給娟姊

（大連青年會學校學生 王耐鈞）

親愛的娟姊：

我正被愁煩和無聊包圍得風雨不透的時候、忽逢綠衣使者投到你給我的信、當我看見封皮上下款寫着「自奉天大北門外娟寄」幾個字的時候、心中眞有一種說不出而更不能形容的快感、然而未到兩分鐘、一切的喜神、都一聲不響、偷偷的跑向無何有之鄉了、唉！可憐的、不幸的娟姊啊！夢想不到你能半途輟學、輟學是一件多麼不幸的事情啊！你把寶貴的光陰、就這般輕易的犧牲了嗎、娟姊、娟姊！眞嘆殺人了

娟：你是一個靈敏而剛毅的女子、什麼：「新時代、新人物、解放、參政、平等……」諸名詞、是片刻不離你的繡口的、我們分別纔兩個月、怎麼你竟這般的示弱被環境所支配了呢、莫非說現在的你和兩月前的你、是兩個人嗎？

唉！娟姊：要知道『靑春一去無少年』請你更曉得「打破黑暗自然就透進光明了」娟姊：現在咱倆都被浸在黑暗裏、也正像爬到下臨汪洋、陡絕無比的峭壁中、只有着大胆、得走一步、便走一步、得爬一步、便爬一步「登峰造極」纔能得到生路呢、只看我倆能否擺脫得開、掙扎得出、奮鬪的勇氣怎樣了？

總而言之、我們無論遇到什麼拂心的事、總不要畏縮退讓、因爲你畏縮、他就嚇唬你、你退讓、他就前進哪、希望你在寂靜的深夜、埋首在被窩裏的時候、把我這幾句毫無見地的話、詳細的咀嚼一番、或者也許有一得之愚呢？

上課的鈴响了、我就此停筆、希望早你早脫離苦海、而登祇席、爲幸！即祝

康健！

愚妹 耐鈞上

別

（大連青年會學校學生 王寶仁）

轉瞬之間、三星期的寒假、流水似的過去、學校裏又開學了、衣服、書籍、行李……等、昨天都整理好了、此刻只要找來驢、馱着行李、就可動身了

在背起行李、舉步向外走的時候、對於家中的一切、覺得很依戀、伶俐的小狗、好像知道我要走似的、在我的眼前不住的擺尾、用頭擠着我彷彿叫我再住幾日似的

此外最使我依戀、不忍分別的、就是慈愛的母親、他對於我的起居飲食一切細微小事、都是非常的關心、在我生病的時候、盡心看護、片刻不離、在我……母親這樣的愛我、我怎忍和他別呢

行裏在驢背上、眼看就要走遠了、幾次回身、走近母親的身傍、想說母親、我走了、請你自已保重、不必掛念兒子、可是走近他的身傍、眼淚便不自由主的奪眶出來了、終是沒有說出、我又恐怕他看見悲傷、趕快的轉回頭來拭乾了眼淚、母親也像有話要說似的、但是眼睛常常注視到別處、好容易回過頭來、才待開口、却又很快的回別處去了、大約一眶眼淚、怕教我看見更不忍走了吧、我徘徊了好久、硬着心腸、勉强出聲說、「母親！我……我……要……走了！」

一步步的走出莊村、回頭一望、呀！我的莊村、怎的被大霧團々圍住了、噯可恨的霧、可惡的霧你怎這樣無情呢、搖首長嘆時、眼淚滿到襟底、這才知道淚遮住自已的目孔

逃難

（大連青年會學校學生 牟其炤）

在一個秋天的夜裏、皓月當空、群星閃爍、照得大地上光明寂靜、人們聚在場圃上、談天玩月、興致勃發、幾曾想到這月明星稀的夜晚會發生悲慘的禍事

「乒乓！乒乓！乒乓！……！」極劇烈的槍聲、振動了一個幽僻的小村落！繼續著賊聲又○雜起來：「不好了！胡匪來了！快跑快跑！」我和祖父祖母父母叔父嬸母等、正在場圃上吃晚飯、談論劉珍年兵亂之事、猛然聽見這槍聲、祖父急忙放下飯碗悄聲說道：「不好啦！收拾收拾能！」於是各人都急忙回到屋裏、拿了點衣服、和幾吊錢、匆忙吹滅了燈、鎖上門、又聽得有人在悄々的說：「土匪已經進村了」、快逃罷！」祖父說：「我們逃往煙台罷！」一全家上下人等拖々帶々的開始在黑暗裏投奔大路去了、途中回頭一看、只見煙燄漫天、側耳細聽、只是一片雞鳴犬吠和鼎沸的喊聲、還有那槍聲也盡是在響著「唉！美麗的故鄉、豈忍任他人的遭踏！」一心雖這樣想着、但是那脚步、只是突々的快走、不敢停留、一刻兒！可愛的故鄉、已埋沒在模々糊々的森林的黑影裏了、四外唧々的蟲聲、眞令人可慘可憐！大路上人跡稀少、西風吹來、畧有冷意、並覺得有些駭怕、以此刼後之身、對此蕭然之景、眞令人感傷得很！

忽見面前有人在喝：「前面是甚麼人？」祖父說：「我們是逃難的人哪！」他們說：「你們既是逃難之人請進莊來休息休息罷！」原來他們是聽槍聲出來瞭望的、因此在這莊上休息一夜、第二天早晨、才赴煙台去

學貴有恒說

（寧洛舖西三家子小學校 馮殿英）

人之初生、愚昧無知、將求何法而開智識乎、曰求學是、惟學必努力不已、孜々不息、方能成功、此學貴有恒之說也、不觀夫滴々之水乎、將階上之石、久之能穿成小孔、吾人求學能以恒爲先則善矣

專治腰痛腿痛膀背痛膜痛痛七日無不收有特效

膏藥大王

奉天 永年西藥房 監製 發行 （各埠藥房均有經售 每貼國幣壹圓）

救家庭之急、成嬰兒之福、八此下奶靈藥、人造乳有悠久之歷史婦孺皆知

人造乳

奉天 永年西藥房 監製 發行 （任何縣鎭均有經售 每瓶國幣一元）

翠雅 頭痛 有令人驚異治的効力

岐山醫院
醫師 楊鳳鳴
本院 小崗子平順街 電話三·一六五七
分病室 宮久町 電話二·一一〇八

漢文打字學校招生 （舊名華文打字學校）

學額 專收女生三十名
年齡 十七歲以上三十歲以下
資格 高小卒業或有同等學力者（免試）
學費 一、普通班四個月畢業每月學費國幣六元、二、速成班兩個月畢業每月學費十二元、三、簡易班一個月完全畢業學費十八元畢業後發給證書擇優介紹
報名日期 隨到隨收額滿爲止
外縣入學者本校備有女生宿舍每月膳宿費國幣十元詳細簡章函索附郵票二分即寄
校址奉天省小西關電車路第一商場東路南

奉天市房產交易介紹所廣告
茲援照文明都市便民成例集資創立奉天市房產交易介紹所呈蒙各官廳核准發給許可證在案查本所呈定規章不但買賣双方介紹費減輕而且關於驗契稅登記等項因有本所保證均能捷便凡我市民擬買賣租賃房產土地者請速光臨
地址 大南門裏二十一號
電話 二二七八番

招聘
全滿有缺縣各縣分部長
男女地方事務員二十名
函索規則須附郵票三分四張即寄
奉天市商埠地一經路六緯路
社團法人 帝國公民教育協會 滿洲總支部

奉天美術專科學校 奉天美專分校女子部 招生
一、新生 國畫系西畫系藝術師範系體音系各一級
二、插班生 西畫系藝師系體音系各招插班生十名
三、報名日期 自陽歷七月一日起至八月十八日止
四、考期 第一次七月十六日第二次八月十八日 外縣學生須先期報名隨到隨考
五、保送 外縣學生有各地教育機關保送者准免試入校
六、校址 本校男子部奉天小河沿、分校女子部奉天九緯路（簡章函索即寄）

奉天共榮學院招生
一、新生 漢醫專科及初級中學各一級（每級五十名）
二、性別 本院除日語研究科及醫學部各招女生十名外一律招收男生
三、編級 高級中學文科第一級二級三級初級中學第一級二級三級各招十五名西醫專科漢醫專科日語研究科各招十名
四、報名日期 自康德二年七月一日起考試前日止
五、考期 第一次七月十六日第二次八月十六日（外縣學生須先期報名隨到隨試）
六、保送 有各地教育機關保送者准免試入院
七、校址 大北邊門外瀋海鐵路局舊址（滿電話四七四三）
簡章 函索附郵票三分（本院招暑期高初中補習班在七月十六日開課以一月爲期附此通告）

上海商務印書館輯印
叢書集成
集叢書之大成 廣古籍之傳播
發售預約

敝館歷年購藏善本叢書至夥、彙多海內僅存之本、今擇其尤者百部、汰其重複、整其版式、定名叢書集成初編、去取之間、以實用與罕見爲標準、而以各類具備爲範圍、大別爲普通叢書專科叢書地方叢書三類、各類區爲若干目、並按中外圖書統一分類法先分爲十大類、再區分爲五百四十一小類、檢閱極便、圖書館及藏書家蓋斥巨資求之而不可得或不易得者、今可以原書二十分之一之代價致之、且盡人得而致之、寧非快事

◀預約辦法▶
〔册數〕初編包括叢書一百部子目約四千一百種合約二萬卷
〔版式〕二萬萬字分裝四千册上等道林紙印厚紙封面寬十一公分半高十七公分半與萬有文庫版式相同附書名著者卡片另備布面精裝本分裝一千册售價見預約簡章
〔預約價〕六月內五百元 七月內五百四十元 八月內五百八十元（書價及郵費均係上海大洋） 代售處定有分期交款辦法函索即寄
〔郵費〕六十四元
〔出書期〕分五次出齊 自本年十二月起每半年出書一次
〔樣張〕內附預約簡章索閱即贈 〔目錄〕內含叢書百部提要分類說明子目類目定價二角

代售預約處
商務印書館瀋陽分館
設瀋陽鼓樓北

博得佳譽之良藥
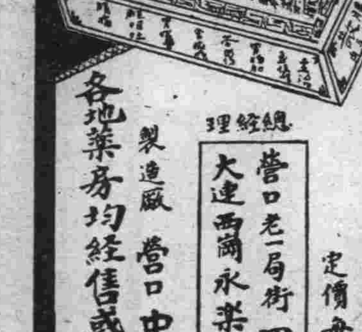
四益胃腸散
治 胃痛 腹痛 胃腸炎 痢疾 傷食 水 胃酸 嘔吐 腸結核 腸潰瘍 胃癌 盲腸炎 胃擴張 消化不良 心口痛
定價每盒大包三角 小包六角
總經理 營口老一局街 四益藥社 大連西崗永樂街十二番地王錫庚
製造廠 營口中業製藥廠
各地藥房均經售或向本廠函購亦可
8-1

金剛鑽一般的身體
取捨在君
近世文化演進日新月異人類競存至此其極然天賦之氣魄有限而強烈之消耗無窮故神經衰弱肺癆腦虛腎虧等病不一而足均足致人於死地蓋亦人類之大敵甚於刀兵水火者也「保衛爾」乃英國補品之無上權威者各大醫博士及衛生局推奬證實予社會以莫大之信仰專能改造體質氣質增加健康元素促進新陳代謝予以極大敵抗力却病延年美顏壯神嚴冬不寒酷暑不熱作事不倦頭腦清明當機立斷誠謂補品大王無出其右能與君一金剛鑽一般的身體也
（大滿洲帝國各大商埠藥房商店均有出售）
總經理 奉天大西邊門外一四一號 英商 和記洋行 日長電話四一八四番

無奶嬰兒苦 缺乳母自愁

華氏下奶藥
生乳良藥 乳來精
產後娘缺乳 請服乳來精 生乳最穩安 來精似泉湧 每瓶大洋壹元 外埠加郵貳角
（各埠藥房均有出售）
奉天小南門裏大街路東
總發行 蔭華大藥房
自動電話二二九一三號

奉天

瀋陽縣署爲便於徵收
各區設財務分局
已自一日起各局同時開始辦公
刷印納捐須知佈告各商民遵照

瀋陽縣各村村長副、村董、不日即將改選完竣、定於八月一日、召集來縣實行訓練、經費由縣署籌劃已妥、嚴加訓練後、使各村長、常識豐富、有忠國愛民之思想、努力改善本村地方制度、方不負該縣有村制振興委員會之成立云

又該縣去歲即擬設置之財務分局、已由本年七月一日起始實行、每區設立分局一處、將來一切征收上、均可便利、更於七月六日印刷多份佈告分貼各村使人民週知、納捐事項、茲記其佈告原文納捐須知事項誌左

爲佈告事、照得本縣前爲謀一切征收上之圓活暨人民納稅便利起見、故於康德元年度開始之際、原擬設置財務分局、業經編入正式預算之內、嗣因時間倉猝未克如期實現、以致展緩一年各在案、茲值現年度行將終了、關於分局制度自當即時成立、以符原案現經本縣財務會議一體可決、定由康德二年度開始、月起全縣共設財務分局九處、內中除將九區捐務分所改組爲九區財務分局、並移歸縣署院內辦公外、其餘八區則各就各該警察署所在爲辦公處所俾期謀保護上之週密、並定於康德二年七月一日起開始辦公、爲此佈告商民人等一體週知、凡將來應納畝雜各捐應即逕赴財務分局直接完納可也、合將人民納捐須知事項擇要開列於後仰各一體遵照勿違

附人民納捐須知事項

計開

一、全縣契稅仍歸縣署辦理
一、原在九區(沙子溝)財務分所納捐者應直接來縣繳納
一、第九區境內田賦畝捐應直接來縣封納
一、一二三四五六七八等區境內田賦畝捐應赴本管分局封納
一、一二三四五六七八等區商業園圃屠宰並車牌捐均劃歸各該區財務分局征收之
一、一二三四五六七八等區地主如係在城內居住者所欠捐糧赴分局完納携款路途或有不便可直接將款交縣署給收據由該地主持赴分局再與單領
一、右列事項決定由康德二年七月一日實行

奉市籃球聯賽大會
已行圓滿閉幕
冠軍亞軍決賽之戰蹟
裁判長會長相繼致詞

奉天民聲晚報主辦之全市籃球聯賽大會、已於本月五日下午之時比賽終了、共計比賽廿八回、最末第廿八次比賽時觀衆如堵、頓呈空前盛況、蓋恐將來難得如此好機會、全市勁旅相遇也、完全比賽畢、當時舉行閉會典禮、茲記最末次戰蹟、與閉會典禮之詳形於左

廿八次比賽戰蹟

二工與商科決賽由四時起始兩校同學、均全體到塲應援

而商科隊員心急意亂多次犯規、二工更有所乘、罰球十中八九、前半時即以十三比六壓住商科休息拾分鐘後、易陣再戰商科右鋒原將、始登塲出征、五隊員急求反攻盡力拚命、果收成效、右鋒運中兩球、相繼右衛亦得投籃機會、獲得兩分、中鋒又罰得一分、竟成平局、故二工隊員火起、急攻緊守、不令商科得投籃機會、眞十分厲害後半時結果二工又以十六比十三戰勝、總計爲廿九比十九、二工光榮獲得亞軍

由五時起、初級組一中與二中作勝爲冠軍、敗爲亞軍之惡戰、五双健兒均吸氣緊張毫不容讓、實力相差無多、全局結果竟爲十五比十五、不分上下、於是乃延長五分鐘、不覺又以二比二再平、二次延長期中、一中右鋒機靈、急激射籃、無意中投一球、而二中未獲記錄、乃令一中以二分之多奪去冠軍、二中亞軍矣

同時在第三塲、民聲與商科作壓陣比賽、商科應援隊員、因大敗於二工胸中蓄氣其多、故於此時大放胸中之氣、亂七八糟、瞎叫不止、隊員亦眼紅十分、但結果爲廿九比廿一分、商科才勝民聲八分

閉會典禮之情形 各隊比賽完了、乃舉行閉會典禮、各隊員均齊列於二工教務亭前、首由裁判長吳庭芝報告成績、高級組冠軍美專、亞軍二工、初級組冠軍一中、亞軍二中、女子組冠軍美專、亞軍女師、發表成績後當時分發獎品、除冠軍、亞軍、各獲銀盾銀杯外、凡參加隊員均得民聲報社長西片氏所贈之紀念章一枚、次吳裁判長致訓辭、畧言今比賽已兩月能得如此圓滿結果誠十分慶幸希各隊々員本此精神貫徹努力練習、最後西片社長代表金念曾氏致閉會辭、大意謂奉天全市籃球聯賽、能用循環方法、比賽兩月之久並參加團體廿餘隊、眞爲空前盛舉、蒙各界要人熱心贊助獎品、主辦者衷心感激、於今特致數語、以表謝意、觀衆千餘人、同時拍掌如雷、乃撮影閉會矣

（寫眞(上)閉會典禮時齊列之各隊隊員(下)女子組高級組同得冠軍之美專隊）

工業區又發生
兩胡匪行搶
刀傷事主之妻
搶去國幣逃跑

奉天市內屢有匪警發生本月六日午前〇時半又有一起、在工業區五馬路分所管內、宏工胡同門牌六六號、住戶朱耀東家、匪人兩名分持槍刀、進屋威嚇、搶去國幣四十五元、並刀傷事主之妻頭部傷勢不甚重、已報警刻在嚴緝中云

於閒遊中發現
槍支及子彈

奉天大東區兵工花園中、時常有匪人藏匿武器、本月四日午後六時、有附近住民王得福(十八歲)於閒遊中、發見八音手槍一支、自來德槍子彈四粒、拾起送到滂江街分所去、該所送署、刻正在研究槍彈之來源云

當局接到疫報
預防傳染病
令各署須注意

夏天到了有傳染性的疫病各地均發生、衛生當局正在研究對策、不料於茲預防聲中南滿沿線沙河驛附近村落有患疫病者多名發生、勢正猖獗、省當局接得疫報、已令所屬預防、瀋陽警察廳於本月六日令各署一體注意以免傳染云

謀減輕人民担負
召開局長會議
通令各縣縣署準備提案
於開會前送省屆時討論

奉天省公署、因將改革稅制謀減輕人民之擔負、故決定於八月初旬、招集各縣財務局長、來省開局長會議、今已通令各縣縣署準備提議案件、於開會前呈交省署、以備開會討論、會期不日確定隨時即將通知各縣週知云

新京

首都滿日衛生當局
舉開防疫會議
定於八日在居留民會舉行
與會者有民政部及各機關

連日天氣酷熱、赤痢乘機而起、日滿各衛生當局、深恐其蔓延猖獗、是以新京衛生係主催、定於本月八日午後一時假新京居留民會會議室開催滿日聯合防止傳染病協議、並豫定當日參加者爲民政部、警務司首都警察廳、市公署等機關云

日渡歐選手團
陸上競技會
於八日舉行

爲來年於柏林世界歐林辟克大會之前哨戰、而渡歐選征之日本學生陸上競技選手團七日抵京、並定於八日午後三時起、在西公園運動塲與滿洲國選手舉行競技大會云

交通股分公司
添設公共汽車

滿電與新京市公署共同出資云新京交通股份有限公司(資本金一百萬圓)廿九日已經當局批准許可設立、該公司共備公共汽車六十五輛、驅車市內爲市民代步、價格每段(約二籽)五分、該公已經內定、前市公署橋口氏爲專務理事云

李家堡村朱姓
被五匪侵入
搶去國幣現洋
共一百四十元

瀋陽縣五區沙嶺警察署管界李官堡村民、朱佩芳家、於本月五日夜十一時、侵入五匪、分持槍棍、威脅之餘、搶去國幣五十元現洋九十元逃走、縣警局已得到報告、令五區警署嚴緝云

綏化

津河鎮附近匪警

綏化屬之津河鎮警察署報稱於六月三十日午後十一時管界內之西北高家店附近、突出匪人十餘名、匪首首山喜山於議屯綁去高云岱、高云章二名即向西北河套內逃竄

洋車夫患腦溢血
跌倒登時畢命
省公署門前發生之慘劇

本月六日上午九時半、奉天省公署門前有一洋車夫、患腦溢血病而死、經探明死者姓史、名不詳、綽號舉子、山東省登州府人、年近四十住在本市小南關省議會分所管內一二五號、拉人力車多年當日由南關拉孫秀生(省立一工科校長)到省署教育廳辦事、到省署門前、孫氏下車進署、彼即拉車到該署門前廣塲休息、尙未將車把放下、即向右側傾倒、躺在地上、口鼻流血、一命嗚呼、通其他車夫報告省署門衛、通知通濟倉分所、該所派警到屍塲守護、一面報告城內警署轉報警廳、並通知瀋陽地方檢察廳、彼時勘驗者未到、先用白布將死屍面部遮蓋、一時觀者如堵、莫不嘆惜、死者身穿白布小掛、青布褲草帽落在地上、屍橫臥車把上、面孔朝上、四肢已殭、慘狀令人不忍卒睹、乘該車之孫校長、與死者素日熟識、就放在這裏、知其姓名里居、是孤身一人無家屬、身後蕭條、當日見狀可憐、慨然出欵五元、爲之購買棺木、當晚官方驗明爲之裝殮埋了事云

（寫眞即洋車夫慘死之情形）

大社教講演會

出雲大社教千家氏思想講演會、六日午後七時半、在新京高等女學校開會、演題、「爲神國之正認識」云

氷雹下降
禾稼被毀

新京市於本月五日午後三十分、忽然陰雲四合、大風驟至、冰雹亦隨風而至、初如豆粒、繼至大如桃核、盈時約七分鐘隨降隨溶、其厚約盈寸許、臾擺雲散天晴、然出禾遭此推殘者、秋收無望、一般農民叫苦、蒼天不佑可慨也夫

海城

發氷糕許可證
縣公署檢查及請領之事項

海城縣縣長陳蔭翹氏、以時值炎夏、正時疫流行之際、事先亟應預防、預防之法、首重飲食、是以對于市內之販賣冰糕業者、有特別之規定、檢驗、以預防疫病而重民命、已佈告週知茲將其佈告原文、錄下、爲佈告事、照得時值夏日、天氣炎熱、本縣定於六月二十六日起始發放請領售冰糕許可證、凡營斯業者、仰即屆期來縣具領可也、茲將應行清潔事項以及請領許可證之手續、臚列於左、俾資遵守切切此佈

計開

一、售冰糕者、無論肩挑攤床、非經本縣檢驗許可、不准售賣
一、製造冰糕、須使用開鑿水涼凍、加牛奶雞卵、純潔白糖等物、不准用顏色及毒性香料糖精、以重衛生
一、食具須用白鋼小勺、每用一次須沸水洗滌貯於清潔之處、不准使蠅塵暴落以免妨害清潔
一、凡售冰糕者、所穿之衣服、務要清潔、併須着白布圍裙套袖
一、肩挑者須備有白色磁罐一個、內貯清水、以便隨時洗滌盃勺之用
一、攤床屋內務須格外清潔不得有積塵飛蠅之跡

連載小說 **落霞孤鶩** 第二十一回 (一三九)

意外殊榮武冠許樵匠 當前奇恥的餌囑新人

就看你有沒有本事弄到手王裁縫用着右手的食指只管爬動八字鬍子抄笑道：若是眞有這個造化讓我給大爺三跪九叩首都幹李升道：用不着三跪九叩首你好好的去求他就得了、再說你們那位少內掌櫃、心眼也得活動一點、一個現成的太太、可別讓跑了、王裁縫臉上、現出了一分躊躇之色、微笑着想說一句什麼話、又忍回去了、李升笑道：據我看、大爺最肯敷衍太太們面子的、設若你們少內掌櫃能自己去求大爺一蹬、這事我保九分九成功這是她爺們的事、自己打算圖個榮華富貴、也不能不來一蹬吧？王裁縫正着臉色道：你老哥說的話、我都明白了、只是那兒媳婦、脾氣有點執拗、恐怕她自已不肯來要不然、今天這蹬送料子、我自已就用不着來了、李升也站了起來、在屋子裏隨便溜着、冷笑道：我看你們少內掌櫃、是個絕頂聰明人的樣子、不見得這一層都見不開、一個人有不願作太太的嗎？王裁縫道：您這話說的是、讓我回去、和她商量商量、和大爺買的這些料子、就放在這裏、大爺有什麼話請李爺給我一個電話、李升聽他話音、已帶着答應的意思、便道：你只管把話切實些、就說大爺已經答應了、只要你們少內掌櫃一來就成、王裁縫道：要是這樣說、也許她肯來一蹬、可是：…李升一拍胸脯、挺着頸子道：掌櫃的、你聽我李升、作過不夠朋友的事嗎？若是沒有作過、我這回決不能冤你老實告訴你、大爺並沒有出門他不願意見你、他的意思、那個副官、馬上就給你少掌櫃、也不算什麼、可是昨天大爺對你兒媳十二分客氣、她倒愛理不理的樣子、看了人家的冷臉、反得給那人好處、人家又爲着什麼呢？我這樣一說、你總也可以明白了、說時、便向着王裁縫微微一笑、王裁縫道：大爺意思怎麼樣？說了只要她一來就成嗎？李升道：當然嘛！你不信、你先去問一問也可以、可是一層、你的少內掌櫃來了、要和大爺客氣一點你不是求差事來了嗎？怎能夠和人家作出還價不賣的樣子來呢？王裁縫又用手爬着鬍子抄道：我去…見…大爺…不大好吧？李升道：我的意思、並不是一定要你去見大爺、不過讓你去把我的話證明一下、若是你信得過我的話、不去見更好、總而言之、統而言之、她一來就成、王裁縫道：

海拉爾分社啓事

逕啓者敝分社報差於六月二十五日午後二時赴城裏收取報費之際遺失圓形圖章一塊上刻大連滿洲報海拉爾分社字樣此後無論何時發現或落於何人之手概作無効恐未週知特此聲明

本社啓事

逕啓者本社瀋陽縣分社記者兼經理潘河陽君現已辭職與本社脫離關係此佈

招募代派處

▲消息靈通 ▲發報迅速

皇姑屯、砂子溝、新城子、小新民屯、攬軍屯、新村市、本埠日站、大東區

凡以上及省城附近各區市鎮欲派銷敝報者敬請即來分社接洽不勝歡迎之至

▲記載詳確 待遇優厚▼

滿洲報奉天分社

奉天大西關大街路南二號(東記印刷所舊址)

電話(滿)四二二一四 二六一二一(日)四二六一 六八五四

哈爾濱英商祥茂洋行 南北滿大連總經理

奉天英商祥茂洋行分所 鐵道沿線及各大都市均有出售

歡迎 試聽

POLYDOR REGISTERED TRADE MARK

寶利唱片

新出品

建國體操伴奏曲！ 每早起全國放送曲

滿日交驩歌！ 眞正協和外交唱片

評劇 花鈴霞 蘇小小 摔鏡架 筱麻紅 鐵蓮花 張彥休妻 杜十娘(反調) 雪玉冰霜

關東州寶利代理店

德生義……大連寺兒溝
德泰百貨店……大連奧町
遠大百貨店……大連浪速町
永裕百貨店……大連西崗子
永生福……大連西崗子
玉成號……大連沙河口
德泰號……旅順敦賀町
大綸號……金州南街
新盛福……貔子窩西街

寶利唱片有限公司

四經路 七緯路

瀋陽電影院

每日二時・五時・八時・三場

聯華公司最近出品

新女性

阮玲玉主演 全部有音配聲

同時加演 阮玲玉出殯 新聞兩卷

好片反減價

「新女性」是阮玲玉最後作品、也是聯華超特作之一、租價之昂可想而知、爲血本關係、我們本應加價、但現在反而減價這樣的犧牲、一來可以合一般好影諸君節省娛樂費、二來我們更希望不常觀影的人們也來認識々々這套珍貴的「新女性」普通票樓上五角樓下一律三角學生軍警樓上三角樓下一律兩角有本院紀念章者按學生優待

虎標良藥

萬金油

虎標永安堂 萬金油 TIGER BALM TJAP HARIMAU ENG AUN TONG TIGER TRADE MARK REGISTERED ENG AUN TONG TIGER BALM

藥力若非勝人 豈能遍銷世界

四時感冒 刀傷火傷 避磯濁氣 頭暈目眩

虎標永安堂香港分此 奉天總代理瀋陽中街路北

中法大藥房 電話二八五九

王道周刊

(週刊特號) 孝胥

千古艱難惟一死 忠孝節義萃一身

(解士競)

山西平陽府蒲州、河東驛驛丞王佇、以罪當刑、其妻李氏上訴、願以身代夫死、曰妾聞、爲人臣、則當死君之難、爲人子、則當死父之難、爲人婦、則當死夫之難、爲臣而不死君之難、爲不忠、爲子而不死父之難、爲不孝、爲婦而不死夫之難、爲不義、此古今之常經、天下之大道、竊思臣夫王佇、幼蒙父訓、長沐聖恩、除授前職、爲佇者、正當夙夜戰兢、鞠躬盡瘁、上以報朝廷榮顯之恩、下以副父母劬勞之德、奚乃不知自保、出位而言、將本州知州徐李、千戶徐綸連結事情、親齎具奏、致越禮犯分、罪不容逃、致蒙法司問擬、比造妖言斬罪、發都察院收監、此正朝廷至公之法、臣復何言、臣獨念夫之父母、俱年七十以上、衰病老朽、不久人世、而況所生、止於臣夫、別無以次人丁、自夫下獄、缺人侍奉、痛苦悲號、死無所依、臣欲守侍翁姑、則夫在監、衣食斷絕、不無失所、是臣孝於翁姑、而不義於其夫、而夫婦之道乖、臣欲舍翁姑而供夫衣食、則翁姑貧病飢寒、將何所恃、是臣厚於夫婦、而不孝於翁姑、而子婦之義缺、此臣於孝義不能兩全、得此失彼、所以與其苟全性命、以偷生一時、不若代夫之死、以全孝義也、何則、臣夫既死、夫之父母、豈不痛切肝腸、憂傷致死、夫之父母死、臣爲未亡人、亦當與之偕死、是夫一人之命、而三人之存亡係之也、使臣而死、則不過一人之死耳、而使夫得同故里、侍養父母、子以全孝於其親、親以得養於其子、父子怡愉、享有天年之壽、是臣一人之命、有以全三人之生也、此臣之死、所以不足惜也、臣聞至誠可以感天地、可以動鬼神、幸遭逢堯舜、心即天地之心、德即好生之德、諒雷霆無非意之怒、知天地無終棄之才、饒夫一死、俾得歸侍以全父母之恩、却將臣身斬首抵罪、用彰國家大義、則夫不失其孝、臣得全其義、亦陛下教天下以孝以義之心也、豈特臣幸甚、臣夫幸甚、臣夫父母幸甚、△編者曰、千古艱難惟一死、以死全夫、一舉而忠孝節義四德咸備焉、此萬世人倫之楷模、其平日之義行益可想見矣、願家家香火祀之

二十四孝圖之十二

兩位偉大的母親

(安東照)

程母

患不能屈—不患不能伸

母侯氏、大中公珦之妻、明道伊川二先生母也、事舅姑、內外聞其孝、大中公性剛斷、處家嚴厲、母敬之以禮、平居如對大賓然、故大中公多內助、禮敬特甚、而母益謙順自牧、雖小事、未嘗專、必稟命而後行、治家有法、不嚴而整、不喜笞撲奴婢侍、或兒女諸子小有過責、必戒之曰、貴賤雖殊、人則一也、恕僕妾之過、惟恐有傷、獨諸子有過、小則詰責、大則請命於大中公、必求其改而後止、嘗曰、子之所以不肖、皆母蔽其過、而父不知、而無由以正之也、伊川先生曰、吾母生男六人、所存惟二、亦不姑息、纔數歲、行或跌、家人扶抱、夫人輒呵曰、汝若安徐、寧致跌乎、食而絮羹、即叱之曰、幼求稱欲、長當何如、故頤兄弟平生於飲食衣服、無所擇、不惡罵、教使然也、先公常有所怒、必爲之寬解、諸兒與人爭忿、雖直、必責之曰、患汝不能屈、不患不能伸

歐陽母

貧賤素也—汝必安之

鄭夫人、歐陽文忠公修母也、爲贈崇國公妻、時文忠公甫四歲、貧、自力於衣食、供修力學、常雪夜撥寒灰、畫字以教、居恒泣告修曰、而父廉而好施與、吾不及事舅姑、然知汝父之能養也、吾不能知汝之有成、然知汝父之將有後也、吾歸於汝父、免喪踰年矣、每祭必涕泣、或御酒肉必涕泣、以不及養爲恨、始以爲新免於喪適然耳、乃其後常然、至終身亦莫不然、以此知汝父之能養也、汝父爲吏、常夜視刑書、屢歎曰、我求其生而不得、爲可哀耳、回顧乳母抱汝立於傍、指而言曰、吾命宜早夭、恐不及見兒之立也、當以吾語告之、以是知汝父之將後也、於是文忠公感泣奮學、至舉進士、儉薄依舊、尋以直諫貶、夫人言笑自若曰、貧賤素也、汝必安之、卒以忠正爲賢相、累封母越國太夫人

孝子節婦傳

趙恩泉

趙孝子恩泉、河北省豐潤縣人、後徙奉天寘泉、家焉、父國惠、附貢生、季父國華由東按察使、孝子束髮受書、二十五入泮、旋亦爲附貢生、其事親也、守遠遊之戒、未嘗一日離親側、有疾、侍奉惟謹、湯藥必躬親之、會補授安徽某縣知事、辭不赴、語人曰、不忍吾親以離情愴老懷也、廿八歲、母死、痛幾絕、恐益父悲、節哀以事父、越年父棄養、哭泣之戚、聞者流涕、喪葬畢、廬墓三年、今年六十有九、孺慕如往時也

韓趙氏

韓趙氏、奉天瀋陽縣人、父趙景德、遼中縣人、生三女一子、氏其長也、年十七、適韓連慶、家貧、連慶爲童子師、倚修脯爲養、二十九歲、連慶卒、無子、嗣族子向普爲後、而貧益甚、氏晝夜勞瘁、得良田六十畝、稱小康焉、遇鄉里公益事、必力赴之、無吝色、人以是益稱之

孫王氏

孫王氏、奉天瀋陽縣人、生而端靜、十七歲、嬪於孫氏、事翁姑孝謹、二十一歲、夫故無子、氏以婦代子、稱節孝焉

宋田氏

宋田氏、奉天瀋陽縣人、二十一歲、適宋氏、二十六歲夫故、遺孤鳳林僅二齡、姑翁衰老、勞其心以及身、任事畜焉、節其所應儉、以及其他無所不儉、俾日有所餘、以養生送死焉、氏春秋八十有四、遺孤鳳林、亦花甲周矣、有孫曰繼周、年三十二、一門之內、融融如也

苑戴氏

苑戴氏、奉天瀋陽縣人、十七于歸、十九而夫死、無子、其母哀之、勸改適、氏不可、時翁病甚、氏朝夕侍醫藥、尋姑復病目、幾喪明、氏朝夕不離側、翁姑皆愈、人謂誠孝之感、氏今年七十九歲、嗣族子麟祥爲後

卜曹氏

卜曹氏、奉天瀋陽人、父丙金、母馬氏、二十二歲、歸卜信德爲繼室、九月而寡、其後值庚子乙巳兵燹、里無居人、守節者皆紛紛改適、氏則艱難終始、貞固不移、氏今年七十七、嗣族恒爲嗣、娶婦有孫矣

(文教月刊介紹稿)

崇儉說

(潘文海)

儉者、道德之基也、是故古之君子、必以節儉爲務、蓋能儉則財用足、足則其心不貪、自趨於善、而無放辟邪侈之行矣、否則任意揮霍、不顧分量、雖有數千萬儲之雄貧、亦不難消耗罄盡、於是強者流爲盜賊、弱者流爲乞丐、古人云、經濟困而道德窮、昔漢文帝後宮衣不曳地、爲漢之賢主、晏子一狐裘衣三十年、爲齊之賢相、豈有他哉、儉而已矣、吾輩青年、可不知所取法乎、(奉天省復縣縣立初級中學校第一年生)

一九三五年新婦女 女子四書白話讀本

(克祥譯)

母儀章第十六

(續)

孔子說、女子原始本無知識、由於男子立教於先、父母順而教之、女子因此得受教育、開其心智、長其倫理、所以婦女沒有專主制裁的可能、不過她却負擔了家庭中教育子女重大的義務、教育子女的方針、在於指導德義、養成廉遜、表率勤儉、以慈愛爲根本、以嚴格爲要務、如此、纔能立身成德、慈愛莫使成爲姑息、嚴格切勿傷及恩義、姑息的流弊、必至子女放縱、傷及恩義、總會使子女離而不親、假如犯了這兩種弊病、那末教育上就要發生障礙了、所以詩經上說、載色載笑、匪怒伊教、就是這個意思、還是最有效的方法、就是身教、甚麽叫身教呢、就是以自身爲子女的表率、所以說「女德有常、不踰貞信、婦德有常、不踰孝敬」教育者本身能夠永久保持貞信孝敬的美德、自然容易使人感化、詩經上說、其儀不忒、正是四國、也就是表明身教的重要哩

王道與大學一經

(趙中鎮)

新國成立、王道政治、以爲標榜、原王道之始、首重教育、而教育化民成俗之力、植基於經學、自西學東漸、我國士子、久已盛倡經學爲體、西學爲用之說、苟能體用兼賅、斯得教育之旨矣、顧經學重德、西學重智、非加探索、經不易明、而大學一經、甚爲簡易、三綱領、八條目、最易了解、於內聖外王之道、無不具備、學校添授此科、洵爲入德之門、開化之基也、謹將芻議、列舉於左、

(一)詩經爲大學格致之註解

詩有國風雅頌等篇、大抵不外乎興比賦等體、篇中多藉物證事、因事興懷者、概本諸天籟人情、不假矯柔造作、以爲天有是理、始生是物、凡事能合物理、自必能與道理相合也、如習習谷風、以陰以雨、(物也)比之陰陽合而雨澤降、(格也)由是知夫婦合而家道成也、(致知也)如北風其涼、雨雪其雱、比之氣象慘慘、由是知國家危亂將至也、他如終風且暴、而知其有狂暴之夫、凱風自南、而知其有淫邪之母、又如出自北門、憂心殷殷、知其衛賢之憂時也、如出其東門、有女如雲、此刺淫奔之女也、如東門之墠、茹藘在阪、此刺淫女思人而未見也、觀以上各詩、同是門也、同是風也、而有彼此之不同、詩人寄託、隨所在而變易、因物寓事、借景生情、性情流露、自鳴天籟、遇物遇事、皆可證道、所謂格物致知者非歟

(一)尚書爲大學明德親民止至善之註腳

虞書堯典、有欽明文思安安句、即大學致知格物、格物致知之意也、克明俊德、以親九族句、即大學身修而後家齊之意也、九族既睦、平章百姓句、即大學國治而後天下平之意也、他若人心惟危、道心惟微、惟精惟一、允執厥中者、謂之十六字薪傳、道心藏於胸中、上通於天、天命之性也、道心惟微、非格物不足以知、人心藏於身中、旁通事務、人心惟危、非誠意不足以正心修身也、精一者、絜矩也、執中、即大學之止至善也、質言之、即大學之道、在明明德、在親民、在止於至善耳、餘以類推

(一)易經爲大學知行之註腳

易曰、一陰一陽之謂道、大學之道也、繼之者善也、即大學止於至善之謂也、成之者性也、即大學致知在格物之義也、易曰、在天之道、曰陰與陽、在地之道、曰柔與剛、在人之道、曰仁與義、所謂陰柔仁者、大學之明明德也、所謂陽剛義者、大學之親民也、如大學誠意正心修身三目、乃明明德工夫、屬在內者、故曰內聖、齊家治國平天下三目、乃親民工夫、屬在外者、故曰外王、合內外計有六目、始易道變爲爻六位成章之意乎、大學傳文、德本財末等節、即釋經文本亂末否節、專指理財言者、殆易所謂聚人曰財之義乎、大學傳文、一個臣、其心好之、不啻若自其口出、唯仁人能愛人能惡人等節、即釋經文、厚者薄、專指用人言者、殆易所謂守位曰人之義乎、此易經有合於大學知行原理、故謂易爲大學知行註腳者此爲

(一)大學所主大同考之禮運可知其實際

禮運有大道之行也、天下爲公、選賢讓能、講信修睦句、大學則有一家仁、一國興仁、一家讓、一國興讓、堯舜率天下以仁、而民從之、惟善爲寶、仁親爲寶、一個臣其心好之、不啻若自其口出、與國人交、止於信、以得之皆此意也、又有故人不獨親其親、不獨子其子、使老有所終、壯有所用、幼有所長、矜寡孤獨者、皆有所養句、大學則有孝者所以事君、弟者所以事長、慈者所以使衆、上老老、而民興孝、上長長、而民興弟、上恤孤、而民不倍、皆此意也、又有男有分、女有歸句、大學則有桃之夭夭、其葉蓁蓁、宜其家人句、即此意也、又有貨惡其棄於地也、不必藏於己句、大學則有得衆得國、失衆失國、有土有財、財散民聚、財聚民散、悖入悖出、皆其意也、更有是謂大同句、此殆大學所謂堯舜揖讓而有天下之意乎

(一)春秋實錄堪作實行大學之殷鑒

孔子刪書、斷自唐虞、本此新朝政體、著爲大學、爲後世實行內聖外王之道計耳、溯自二帝揖讓、一變而爲三王小康、以天下爲家、既已遜一籌矣、乃時至列國、人心不古、王綱墜地、人倫滅絕、五霸七雄、假仁假義、臣弑其君者有之、子弑其父者有之、孔子懼、作春秋、大書特書、不事姑息、其義正、其辭嚴、一字之褒、榮如華衮、一字之貶、嚴如斧鉞、於是亂臣賊子、知所儆焉、然則春秋之義、所以正人心、明賞罰、續人倫、以法以戒、後世道統、而延一線於不墜者、未始非二百四十年之紀實、有以維繫於其間耳、今之執文教權者、欲行新朝之教育、捨春秋無足以垂法戒者、是乃實行大學之必經手續、而謂春秋非大學之註腳也、得乎

按以上各經書、雖皆爲大學註腳、然非謂日事咿唔、專事背誦、徒費學子腦力、至於淺嘗、不知所讀之書、應作如何用者、茲擬將大學一書、讀熟成誦、手執一編作爲綱領、此後無論誦讀講授大學某句、應照顧某經、即翻閱某句、指其要以能通達旨意爲度、所最忌者、固勿庸尋章摘句、深文奧理、以障礙眞意耳、蓋以讀書作事、均貴乎守約、施博聖人原有規程、且極分明、無如後儒不察、只管務博、而無反約工夫、以致馳騖高遠、畢生精力、委之空理、非泛泛無歸、卽耗於繁文、於道德無所把握、所謂一偏之見

(一)大學之道行之方今時代則若合符節

或謂大學之道、迂遠世情、自唐虞以後、無實行其道者、此種論調、概以王道無近功、故視爲迂濶耳、今逢國基肇造、欲本王道政治、化洽萬民、能行之日久、則民風不變、罔不率從、唐虞大同之世界、可復見於今矣、果掌文教權者、以大學一書、包括五經奧蘊、由繁入簡、易於探索、其有化民成俗之效、推予列入教程、作爲普通教育、不數年後、非惟我滿洲人心、潛移默化、即遐邇人民、亦一道同風、翕然向化矣、況當戰事將終、人心思治之時、施此經術教育、眞有飢食渴飲、草偃風從之勢、所陳芻議、本無深識、是否塵穢視聽、敢貢獻於高明之掌文教權者

禮記學記篇的研究

(吳英綸)

前言

當我讀完禮記檀弓篇以後、牙齒間充滿着一種清香的馥氣、認爲後代如史記[illegible]、鋒芒畢露的文學、都沒有不在這裏胚胎的、所以蘇東坡最嗜此篇、後來我又讀到學記、覺得文學的筆姿不及檀弓、但理論方面、在學記上很有和今日的思潮、現代的教育原理相吻合的、所以把我要作檀弓的文學的念頭、也不得不遲延幾時、先來研究學記篇

禮記學記篇與現代教育原理的分析

一、學記篇的道爾頓制

道爾頓制的特質畢竟是調和性與群性的要素、使學生的課程不致等

在學記篇可以找到:

「幼者聽而弗問、學不躐等也」

「不陵節而施之謂孫」

「雜施而不孫、則壞亂而不修」

「教人不盡其材、其施之也悖、其求之也佛」

在這裏我們可以看出學記篇的道爾頓制的意旨、這並不是我的牽强附會、的確有道爾頓制的目的與原則在

二、學記篇的兒童入學年齡的提早

在現代的教育、兒童是取早教的方式、什麼幼稚園、育嬰學校、都是要在最小的年齡上、灌輸啓廸的知識、來開導呢

在學記篇可以找到:

「時過然後學、則勤苦而難成」

在這裏雖然沒有說出兒童年齡的限定、但我們很能看出有提早兒童入學年齡的意旨

三、學記篇的由博而專的教育原則

在古人推十合一爲士的理想標的、和現在由普通的知識求得後的專門教育、相差有多少呢

在學記篇可以找到

「不學操縵、不能安弦、不學博依、不能安詩、不學雜服、不能安禮、不興其藝、不能樂學」

在「博依」「雜服」等字樣、畢竟都是由普遍的經驗、演到一個專精的效果

四、學記篇的求學集團化

在現在的時候、決不是自已「閉戶讀書」所可成功的、必得用集團的研究、各人所得的學術成績、貢獻於社會上

在學記篇可以找到:

「獨學而無友、則孤陋而寡聞」

「三年視敬業樂群」

在這裏關於用「以友輔仁」的地方、很可以看出

五、學記篇的教育五段教法的「提示」

提示就是關於教學的方法、示以實物或示以標準觀察、又可用比喻法、以求兒童的明瞭和領會

在學記篇可以找到:

「君子知至學之難易、而知其美惡、然後能博喻、能博喻、然後能爲師」

在這裏的「博喻」、畢竟是「提示」的思想

尾語

斯篇文章在我不經意出之時間倉卒、加以遠地求學、覓憑所記得的行篋無一書、把牠寫下來、自然掛一漏萬的地方很多、但將來還希望補充一下、大雅君子、幸有以諒之爲幸(文教月刊介紹稿)

仁義之師無往不克論

(樂和璧)

恃德者昌、恃力者亡、古今之通義也、自來以兵力得國者、兵力愈强、國祚愈短、此自然之理也、若夫仁義之師、則不然、孟子曰、君子有不戰、戰必勝矣、蓋爲將者、素日訓兵有方、練兵以道、仁義以爲宗旨、道德以爲前題、其勝之者宜也、或曰仁義之師、未必皆無往不克、不觀夫遼金元之得國乎、遼興國時、未見其師行仁義之道、專以兵力爲恃、橫行當時、天下無敵、金初亦恃兵力、不以仁義訓練士卒、徒以多兵是賴、而元時比之遼金尤有甚焉、是則兵多將廣、宜乎常保天下也、乃遼以八十八年而亡、金以百二十年而亡、元以八十九年而亡、何哉、蓋不知興仁講義之故耳、必也以仁義爲先鋒、以兵力補不足、方可以久安而長治、如但以兵力爭勝、恐佳兵不祥、始强而終不戢自焚、吾願滿洲國之治軍者、借爲殷鑑也可

社會小說 模範工人

(四十) 程克祥

上海的戲園、最考究的、是佈景、一會兒樓閣亭台、花木池沼、一會兒崇山峻嶺、修竹茂林、有時一所蘭閣、忽然又幻作書舍、兵營官署、素月夕陽、波濤洶湧的海洋、絡繹往來的車馬、在一個小的舞台上、無不應有盡有、他本意早就想回去、既然看不明白演的什麼、聽又聽不出唱的好歹、活人看死戲、有什麼意思呢、隨後一幕一幕的佈景、幕々都生動逼眞、這一點、雖是門外漢、看上去倒也有些意思、一直看了有三個多鐘頭、覺得精神有點疲倦、這才坐着車子回廠、回來洗了臉、脫下衣服、一上牀、倒頭就睡、不到五分鐘、他就睡着了、本來一個人、寡慾清心、心安理得、勞逸均齊、作息有則、是很容易入睡的、一般犯失眠症的人、大半都由於起居無定、時思想過度、或是嗜欲太多、所以精神渙散、慮亂心煩、輾轉反側、老要睡、老是睡不着、那眞是極端痛苦的事

這些閒話、已經說了不少、且說到方淑時小姐、自從周省長全家移寓上海以後、她和秀芳强南健英諸人中、又多出了一位周小姐女伴來、周夫人喜愛强南、前回書中已經說過、這天正是强南生日、周夫人閒着沒事、就想替强南做一個生日、事前已經得到强南母親的同意、一方面又因爲自已家的屋子小、請客設席不方便、和方老夫人商量、想借方家的花園一用、方老夫人也答應了、她們所請的、都是女客、不用說、淑時這個招待員的責任、自然是免不了的、這一來、周趙兩家的親戚朋友、聯合在一起、女太太們和女太太們、小姐們和小姐們、一介紹一認識、朋友上加朋友、親戚上又加親戚、熱熱鬧鬧整整的忙亂了一天、在這時候、也有人向方老夫人提議到淑時的婚事的、後來一打聽、研究、結果、又沒有說成、方老先生和夫人、看看女兒一年比一年大了、兒子已經定了婚、女兒的女伴們也都有了婆家、因此、對於淑時的婚事、老夫妻倆、是非常記念的、雖然他家擇婿不苛、不問門戶和財產、只求男方品行端正、學問純實、相貌淸秀的、就可以入選、但是上海地方、和方家有親戚朋友關係的青年子弟很不少、就是親戚的親戚、朋友的朋友中、眞能合乎這三種條件的、也不多、有的早就定了婚、有的子弟們正沐浴於新潮流中、對於婚姻問題要主張什麼自由戀愛、先朋友而後夫婦、種種狂熱的怪論的、淑時是不大肯出頭露面到社會上來交際的女子、所以她的配偶問題、一時這不易解決、好在她對於這件事、毫不在意、一任父母之命、媒妁之言、她何嘗不理想、不過她是絕頂聰明的女子、她知道父母愛護子女之心比愛自已本身還切、父母的經驗、父母閱人的眼光、無論如何、總比子女要强勝十倍、青年人好憑情感用事、易得者易失、易予者易取、每每誤入歧途、造成終身的大不幸、何如父母做主的來得穩妥正大呢、寫到這裏編者的偏見、以爲中國的舊禮教、所以爲近代自命維新的人物所詬病的原因、實在是非常寃枉、怎麼說呢、入人都把童養媳、指腹爲婚、童年定婚種々罪惡、歸到舊禮教身上去、因此、反對父母之命、不用媒妁之言、要講自由、要談戀愛、等到自由既得、戀愛已成、夫婦之道日苦、仳離之事層出不窮、這種啞子喫黃連、說不出的苦、要歸罪於誰、誰也不肯接受、你說可笑不可笑呢

以王道治國

(李桂林)

從來王道與霸功相反、齊桓晉文霸功也、其治國恃乎力、商湯周武、王道也、其治國尚乎德、二者雖皆足立國、而霸功終不如王道爲久遠也、今我滿洲法湯武之治、以王道立國、重仁義、尚禮讓、使我民衆共蒙幸福、不但此也、以王道擴而充之、推而廣之、一視同仁、如天之所覆、地之所載、日月之所照、凡有血氣、皆納於王道中央、則王道之大、豈霸功所能及哉(錦州義縣縣立第三小學校高小第一學年第二學期學生)

(文教月刊介紹稿)

歷代王道感應錄

待曉樓主

(王道學會選述) (卅八)

華歆

華歆、爲諸生時、嘗宿人門外、主人婦夜產、兩吏詣門、辟易曰、公在此、躊躇良久、乃向歆拜、相將入、出共語曰、當與幾歲、一人曰、三歲、歆後欲驗其事、至三歲往問、兒果已死、歆乃自知當爲公

游殷 胡軫

張既爲兒童時、功曹游殷異之、引既過家、敕具賓饌、及既至、殷妻笑曰、張德容小兒、何異客耶、殷曰、方伯之器也、以子楚託之、殷先與司隸校尉胡軫有隙、軫誣構殺殷、月餘、軫得疾、但言伏罪伏罪、游功曹將鬼來、遂死、於是關中稱曰、生有知人之明、死有貴神之靈、楚爲漢陽令、太祖定關中、既稱楚才、兼文武、遂以爲漢興太守、轉隴西、所在以恩德爲治

杜畿

杜畿、少孤、事繼母以孝聞、拜河東太守、平衛固之亂、崇寬惠、與民無爲、舉孝子貞婦順孫、復其繇役、課民畜牸牛草馬、逮鷄豚犬豕、皆有章程、百姓勸農、家家殷實、於是開學宮、執經教授、郡中化之、文帝踐祚、封樂亭侯、受詔作御樓船、於陶河試船、遇風沒、謚戴侯、△注、魏氏春秋曰、畿初晝見童子、謂之曰、司命使我召子、畿固請之、童曰、今將爲君求代者、君其愼勿言、乃言之、其日卒、遂不見、至此二十年矣、畿可謂深得治亂世之法、先平匪亂以寧民、次務耕桑畜牧以富民、再舉孝弟學校以化民、爲官能愛民如此、宜其受天之祐、延年益壽、不然、司命童子、能徇情求代呼、增壽二十年、亦不爲少、言之而卒、適逢其會耳、蓋禰壽爲因、言之爲果也

鄭渾

鄭渾爲邵陵令、天下未定、民皆輕剽、不念產殖、其生子率不舉、渾奪其漁獵之具、課使耕桑、開稻田、重去子之法、民初畏罪、後稍豐裕、所育男女、多以鄭爲字、民不舉子、稍有仁心之官、尚知令禁、至漁獵之事、則無知令禁者、豈知漁獵啓殺害之漸、長輕剽之風、鄭渾禁漁獵、課耕桑、爲得治之本矣、宋程明道先生爲上元主簿、初至、見民有持竿黏飛鳥者、取其竿折之、教使勿爲、自是邑人無敢畜禽鳥、此等教化、固非俗吏所知

司馬懿

王陵爲太尉、謂齊王不任天位、楚王彪長而才、欲迎立之、司馬宣王討陵、以陵歸京師、陵至項、仰藥而死、見注、晉紀曰、陵到項、見賈逵廟、呼曰、賈梁道、王陵忠於魏之社稷、惟爾有神知之、其年八月、宣王有疾、夢陵逵爲厲、甚惡之、遂薨、通鑑大感應錄曰、曹操丕、世食漢祿、而弑皇后、殺大臣、剪宗室、戮國戚、肆其詐力、欲媲美文武、上誣唐虞、操曰、果天命在吾、吾其爲周文王乎、丕曰、舜禹之事、吾知之矣、竟欲欺盡天下後世、而司馬懿父子、已隱伏於肘腋之間、未幾而曹爽族、張后廢、曹芳廢、曹髦弑、曹奐禪、曹瞞之狡計、實爲一概、晉魏相承、如出一轍、司馬之先聲、何酬報迅速之若是、而若合符節之不爽也

老吾老以及人之老幼吾幼以及人之幼天下可運於掌論

(王鴻烈)

孟子曰、老吾老以及人之老、幼吾幼以及人之幼、天下可運於掌、誠哉斯言也、夫人孰無父兄、孰無子弟、且孰不敬其父兄、孰不愛其子弟、此人之情也、然既以已之父兄爲父兄、以已之子弟爲子弟、而於人之父兄子弟、可不敬愛之乎、孟子曰、以禮待人者、人亦以禮待之、行有不得者、則反求諸已、若大而言之、則一國之興廢存亡亦然、庶人能以已之老幼及人之老幼、可以安其身、卿大夫能以已之老幼及人之老幼、可以保宗室、諸侯能以已之老幼及人之老幼、可以統家國、若天子能以已之老幼及人民之老幼、則天下可運於掌矣、爲民之父母、可不加之意耶、今我滿洲立國、本先聖先哲之言、倡大同之主義、施王道之政教、將來新國之前途、恐不難執牛耳於東亞、今之爲政者、豈可不三復其言耶(編者識)

(泰來縣立第一兩級小學)

腎病留聲機

某嘗患風濕骨痛、腰痠背痛、手足麻痺、痛楚萬狀逢人便道、人譬之爲腎病留聲機
蓋風濕骨痛之起、直接由於血液不清、間接由於腎臟不強、因腎臟爲澄清血液之所也、欲防風濕先須強腎、欲圖強腎、請服第威德補腎丸

◀各大藥房均有出售▶

第威德補腎丸

樂目重臨

天朗氣清萬花齊放凋零沉悶之時期已過逾常之鮮美衣服又來是誠不可不有喜樂之顏容以配之也月來閉戶之委頓精神今宜盡去多日蟄伏之疲倦狀態今應都除但既鮮衣而美服矣則明眸桃臉又安可無故宜不時吞服清導丸以助達此目的良以此丸善能導滯平肝使腸內不留毒質之渣滓如是不特皮膚光潔口氣芬芳桃臉明眸精神愉快而且一切頭痛頭暈胆疾肝火胃呆性暴瀉痢痔瘡均足以防治之矣

清導丸導滯平肝盡美盡善宜女宜男苟尊處無從購買可向上海江西路四五一號韋廉士醫生藥局函購每瓶七角六瓶三元五角郵費不取

胡壽安君闔家玉照

促進婦女健康之補血品

幾乎每個婦女有時都要一種補血品以增進其體力而韋廉士醫生紅色補丸對千萬弱女病婦衰母業已證明爲一鉅大恩物即因能益血補血而使衰弱之神經復歸調整有力也

江西南昌永建所三十七號胡壽安君現充北平中學教員其來書云『內子胡張氏在校時體質文弱時患頭暈目眩精神軟弱結婚後操理家務益感疲勞迨至小女玉喜產生身體愈形困頓四肢浮腫經血失調心緒不寧飲食無味累經醫治效驗全無後服韋廉士醫生紅色補丸即覺胃口增加病狀輕減續服無幾霍然全愈體氣又復健旺矣』

『家母前患咯血之症元氣大衰迭服各藥亦無明效但自改服韋廉士醫生紅色補丸後不久即完全痊愈矣』

對於男人一樣有效

胡君來書續云『鄙人自身亦曾受益於韋廉士醫生紅色補丸蓋鄙人因勞心過度精神不振購服此丸數瓶即見精神煥發辦事耐勞不勝感謝之至』

韋廉士醫生紅色補丸補血健腦世界馳名各埠大藥房皆有出售或向上海江西路四五一號韋廉士醫生藥局函購每瓶大洋一元五角六瓶八元郵費免收

身強嗣自強

設有強健之子女必先求己身之強則所生之子女亦必羸弱不若他兒之活潑且易感染疾病此所以強嗣必先強身也強身之道即服兜安氏秘製保腎丸以補內腎腎而強健則血液純淨足以養生而身體遂日臻康強矣
婦女大都因生產之用力及內腎之虧弱產後常患背痛兜安氏秘製保腎丸爲此症之確效良藥久爲婦女所讚譽此丸除補腎極效外專治腎虧所致之背痛腰痠風濕痛小便諸疾效驗果常老幼咸宜患者速服不但疾苦早除且能轉爲康強

各埠藥房 均有出售

上海兜安氏西藥公司

老頭牌鋼絲自行皮帶

此帶乃是重再研究新出品者請試購萬勿失之

計有下列各種皮帶

老頭正牌鋼絲灰外帶老頭正牌鋼絲紅外帶「滿之特」鋼絲灰外帶「安定牌」鋼絲黑外帶老頭正牌鋼絲紅內帶附帶(白金鍍鎳)上等瓦圈

註冊商標

計有下列各項持點

(一)價格驚人低廉
(二)完全老頭正牌特別耐久
(三)上帶下帶非常簡單敏捷不用任何工具口須兩手而已
(四)若用果邊帶一付之購價可購一付老頭鋼絲外帶並隨一付上等瓦圈且有布帶及卡子奉送

本埠代理 〔金龍商會、遼東車行、聚豐車行、明記車行 〔高橋洋行、富來商會、萬玉東車行

奉天三經路南口滙豐銀行大樓內

英商駐華 **鄧祿普橡皮有限公司謹啓**

日電話六七三四 滿電話四二一六九番

OVAHORMON

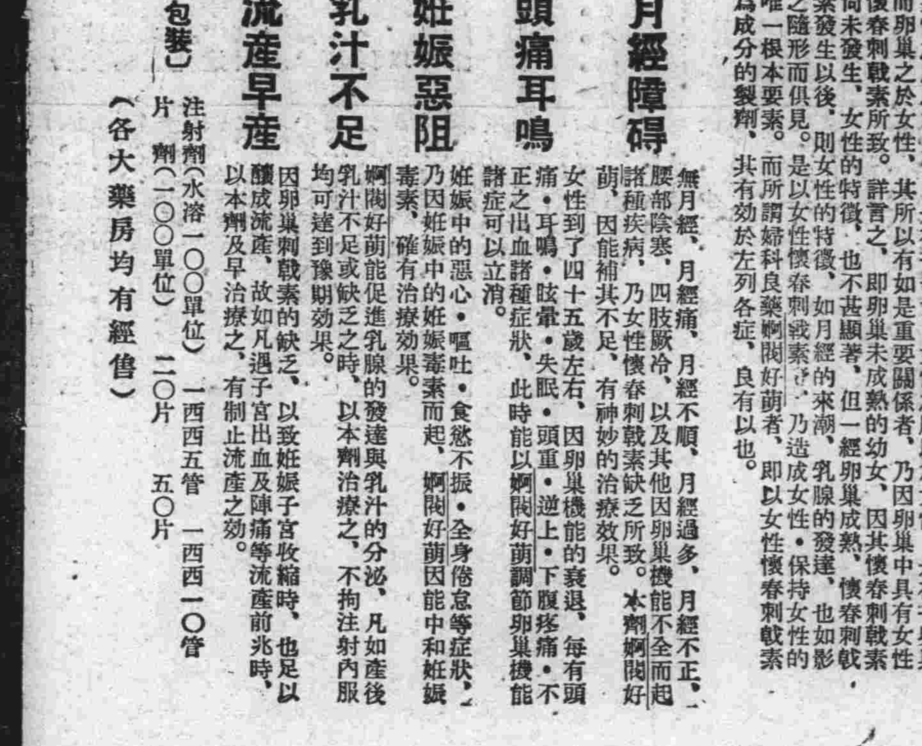

婦科良藥

婀閥好萌

男性之所以爲男性、是在乎睪丸、女性之所以爲女性、是在乎卵巢而卵巢之於女性、其所以有如是重要關係者、乃因卵巢中具有女性懷春刺戟素所致。詳言之、即卵巢未成熟的幼女、因其懷春刺戟素尙未發生、女性的特徵、也不甚顯著、但一經卵巢成熟、懷春刺戟素發生以後、則女性的特徵、如月經的來潮、乳腺的發達、也如影之隨形而俱見。是以女性懷春刺戟素、乃造成女性、保持女性的唯一根本要素。而所謂婦科良藥婀閥好萌者、即以女性懷春刺戟素爲成分的製劑、共有効於左列各症、良有以也。

月經障碍 無月經、月經痛、月經不順、月經過多、月經不正、腰部陰寒、四肢厥冷、以及其他因卵巢機能不全而起諸種疾病、乃女性懷春刺戟素缺乏所致。本劑婀閥好萌、因能補其不足、有神妙的治療效果。

頭痛耳鳴 女性到了四十五歲左右、因卵巢機能的衰退、每有頭痛・耳鳴・眩暈・失眠・頭重・逆上・下腹疼痛・不正之出血諸種症狀、此時能以婀閥好萌調節卵巢機能諸症可以立消。

姙娠惡阻 姙娠中的惡心・嘔吐・食慾不振・全身倦怠等症狀、乃因姙娠中的姙娠毒素而起、婀閥好萌因能中和姙娠毒素、確有治療效果。

乳汁不足 婀閥好萌能促進乳腺的發達與乳汁的分泌、凡如產後乳汁不足或缺乏之時、以本劑治療之、不拘注射內服均可達到豫期効果。

流產早產 因卵巢刺戟素的缺乏、以致姙娠子宮收縮時、也足以釀成流產、故如凡遇子宮出血及陣痛等流產前兆時、以本劑及早治療之、有制止流產之効。

【包裝】注射劑(水溶一〇〇單位) 一西西五管 一西西一〇管
片劑(一〇〇單位) 二〇片 五〇片

(各大藥房均有經售)

總發行所 武田長兵衛商店股份有限公司 日本大阪道修町

奉天出張所 奉天松島町二十番地

33-69(0)

大連

爲歡送征歐學生選手 開激勵競技盛會

田徑賽均收有良好的成績 百米競走更造滿洲新紀錄

爲出席匈牙利首都之布達佩斯德第六回國際學生競技大會、現已踴躍就征途之日本學生陸上競技聯盟代表選手一行、已於五日抵連、南滿陸上體育協會爲歡迎計、特於六日午後三時卅分起假大連運動場主催學行渡歐激勵競技會、是日天朗氣淸、觀衆非常踴躍、時屆定刻、由學聯軍之菊木選手捧持秩父宮殿下御下賜之日本國旗在前、次爲滿洲選手行入場式繞場半週後、齊列於大會之主席台前、首由西田選手(學聯)西選手(滿)揭揚國旗繼又升揚學聯及南滿陸協兩旗畢、即由竹下州廳長官與河本滿鐵理事之兩令孃、各贈呈鮮花一束、繼山岡會長致激勵之開會辭、次爲吉岡代表滿洲學聯答述一行所抱負之激勵辭畢、當由西田(學聯)西(滿)兩主將交換紀念旗、即行移於競技、是日的風速、西南二三米、更受惠於大晴、故田徑賽頗收有良好的成績、且更有造成滿洲新紀錄者、玆將是日双方激勵競爭之詳細記錄誌後

△徑賽部

△百米 第一、西貞一(滿)成績一〇秒六(滿洲新記錄)第二、鈴木開多(學)成績一〇秒七、第三、張星賢(滿)第四、矢正雄(學)第五、太田正明(滿)

△八百米 第一、青地球磯男(學)成績一分五八秒九第二、田中秀雄(學)成績一分五九秒二、第三、瀨口晃(滿)

△二百米 第一、西貞一(滿)成績廿二秒二、第二鈴木開多(學)成績廿二秒四、第三、吉住猛(滿)第四、張星賢(滿)第五、矢澤正雄(學)第六、谷口睦生

△五千米 第一、村社講平(學)成績一五分卅四秒六第二、北本健二(滿)成績一六分五〇秒、第三、關戶年男(滿)

△千五百米 第一、田中秀雄(學)成績四分零四秒二第二、濱田常盛(滿)成績四分卅秒、第三、關戶年男(滿)

△四百米接力 第一、滿洲(太田、張、住西)成績四二秒七(滿洲新記錄)第二學聯A組(田島、鈴木、西田矢澤)第三、學聯B組(朝隈、原田、村上、大島)

△田賽部

△鐵球 第一、吉村勝清(滿)成績一二米六一、第二、菊本耕作(學)成績一二米五二、第三、安部二郎(滿)第四林士郎(滿)第五、伊藤一雄(滿)第六朝隈善郎(學)

△跳高 第一、武內友章(滿)成績一米九〇、第二朝隈善郎(學)成績一米八五第三、田中弘(學)第四、村上正(學)第五、織田幹雄(學)成績一米八〇、第六、外本正延(滿)

△高欄 第一、村上正(學)成績一五秒五考紀錄(參)第二、西田修平(學)成績一五秒五、第三、原田正夫(學)第四武內友章(滿)第五、久恒木廳(滿)

△鐵餅 第一、菊本耕作(學)成績四三米二六、第二、伊藤一雄(滿)成績卅七米一一第三、林士郎(滿)卅六米九九第四、大江秀雄(學)第五、吉住猛(滿)

△跳遠 第一、田島直人(學)成績七米五〇、第二、原田正夫(學)成績七米卅一、第三、大島鎌吉(學)成績七米二八、第四、張星賢(滿)七米二五、第五西田修平(學)六米九三

△標槍 第一、長尾三郎(學)成績五九米三九、第二、吉住猛(滿)績五一米卅六

△撐杆跳高 第一、西田修平(學)成績四米二〇、第二、大江季雄(學)成績四第三、阿部經(滿)成績三米六十

△三級跳 第一、大島鎌吉(學)成績一四米八八、第二、田島直人(學)成績一四米七三、第三、張星賢(滿)一四米四八、第四、織田幹雄(學)一四米四

一行七日 離連北上

又濟連中渡歐學聯一行由織田大島兩監督及西田主將以下十五名選手乘七日發之亞細亞列車離連北上而就遠征之途矣

旅順工科大學生 視察日本各工場

利用暑季休假、爲實地視察內地工場、旅順工科大學本科機械科一年生一行三十名、於教官橋本順一郎氏引率之下、乘六日出帆之哈爾濱丸離連東上、一行豫定視察京濱一帶之工場後在該地解散云

爲述新任訪問禮 闞省長來連

八日晨八時列車抵大連驛 出迎之滿日官紳當不乏人

由奉天市長榮昇於濱江省長之闞紹昭氏、接篆以來、致力於政務、玆諸事就緒、乃於月之七日乘車由哈爾濱南下、豫定於八日晨八時快車抵連、在旅大兩地停留三二日向各機關述舊市長時代及省長新代之訪問禮、闞省長旅大交遊極廣、此番南旋八日晨八時抵大連車站時、前往出迎者當大有人在焉

周水王家屯發現 三人組强盜團

光顧小舖搶去四十餘元

大連市外周水子王家屯三十二番地居住梁財富、於數年前手中稍有儲蓄、因年已半百、無事可作、乃即在該處開一小雜貨舖、生意頗不惡竟被歹人垂涎、乘七日午前零時許、梁某全家人同入夢鄉之際、竟突有三人組之强盜、各持短刀將後門破壞、一人在外把風、二人侵入屋內、將電燈消滅比際梁某全家已由夢中驚醒、二胡匪見之、遂用繩綁起威喝不準聲張、若聲張時、即作刀下鬼該二胡匪即行翻櫃倒箱、結果將一日所賣之錢及所存之錢共計小洋四十餘元、金票二十元、全行搜出、持之逃走、後梁將所綑的繩解開、跑到附近派出所報告、該所據報、轉報大連本署、立由司法主任非常召集滿日刑事分乘汽車、奔赴現場檢驗、一方面密佈法網、嚴重搜查犯人

山西滿鐵理事 已由日本歸來

山西滿鐵理事、乘五日入港之熱河丸歸連所語如次余任期將滿、但後任問題尚未聞知、此次東上、係爲鹽業會社問題、及其他二三事件、但皆未決定、鹽業會社問題、中央意見大體已趨一致、俟與新京方面商議後、再求內地方面之諒解云

寫眞說明

七月六日下午四時、在大連運動場開幕之遠征歐西之日本學生陸上競技聯合軍、與南滿洲陸上競技協會舉行之激勵競技大會之光景

◇上圖爲兩軍入場式及日章旗之揭揚

◇下圖爲西田修平選手撐竿跳高之姿勢、成績爲四米二〇

賭博事件是否有罪 賄案大有影響

辯護士團正在苦心作戰

關於新興俱樂部之贈賄收賄疑獄事件、第二次公判、定於本月十五日起、於關東地方法院、由中里裁判長主宰開廷四日間、前次公判時、大體被告全體之事實審理已終了、下次由裁判長及辯護人、作補充之詢問、繼而由請證人與證物、關於賭場開張之公判、以刑事政策之地劣、與關東廳行政政策之失態、各辯護人會一齊行攻擊之辯論、有此結果、本事件到底有罪耶無罪耶、立於重大之分岐點上、萬一賭場開張事件、下以無罪之判決、則於贈賄收賄事件被告等之量刑上、將生一重大影響法廷戰術上擬依賭場事件判決後、再作贈賄收賄事件之判決、故對於公判日期決定上辯護士團正在積極作戰中云

雨天順延

七月 六日(土) 七日(日) 十三日(土) 十四日(日) 二十九日(土) 三十日(日) 七月一日(月) 五日(金) 六月二十

大連競馬

俱樂部 社團法人 大連競馬 電話(二)三二五三番

景品付入場券 金一圓 每日抽籤

協和實校父兄會 三會長訪問本報

大連市立大連協和實業學校自經正式成立以還、除校舍等事、概如外、其他授課學科等事、隨教職員陣容之整齊、六日並舉行隆重之開校典禮、今後斯校之發展、必大可期待、先是一般學生父兄、爲欲與學校當局互取連絡、助長教育功效、並督勵子弟向學計、特成立學生保護者會、當選舉孫耀庭氏爲會長、薛雨亭、張選廷兩氏爲副會長、玆者該保護會之正副會長、以實校之得以成立、實係滿人市議員、及一般熱心教育者奔走之功、對此功勞者、爲表示衷心感激、前記三氏特於七日分別訪問、致鄭重之謝意、午前十時並到本報社、行以同樣之拜訪云

滿鐵首腦部 近均將歸任

然後開重役會 協商目前問題

爲出席滿鐵股東總會前次赴東京之八田滿鐵副總裁與小西理事乘五日入大連港之熱河丸輪船抵連歸任、即同社竹中理事、市川經理部長亦均預定乘八日入大連港之烏蘇里丸輪船歸任、林滿鐵總裁則預定十五日回連、一俟各首腦部全體歸任之會晤後即對滿鐵眼前諸問題作本格的向新情勢方面邁進其第一步即爲如左之對外問題

一、關於在華北之經濟工作

二、滿鐵改革問題

三、增資之問題

四、理事補充問題

對於上列諸急務除傾注全力邁進外、其他尚有對內之各問題、亦當努力進行

一、社員之昇格問題

二、因理事更迭之人事異動

三、明年度事業預算問題、所有上列對外對內諸問題努力邁進之方針、當然根據林總裁此次在東京時與對滿事務局並其他各關係當局磋商結果所得之一致點積極進展

特選經緯綢 買一尺、送一尺

正好做大衫 保管能省錢 草帽賤賣

新來男女衣料應需物品 莫不低廉 歡迎參觀

浪速町 洪來盛 電話二·五二六八

爲捕窃萬圓賊 又捕一怪盜

爲搜查偷盜一萬元存欵摺據之犯人、曾逮捕一橫領犯人之日本打字機大連出張所外交員、居村榮次郎(現年三十二歲)曾橫領該出張所現金一千六百五十元、與其美貌妻朝夕出入於跳舞場、及逢坂町妓館等娛樂場所、消耗罄盡、於七月三日午後八時、被大連警署黑岩刑事在某妓館逮捕、可謂一萬元案之副產物云

人事

△于少海夫人逝世 大連宏濟善堂附設之宏濟病院外科主任于少海氏夫人李氏、於七日午前二時半忽舊病復發逝世於沙河口西町巡捕宿舍四懷德裏自宅、定於八日開弔、九日發引、當日送回金州祖塋安葬云

爲謀船隻航海安全 决設羅針局

則苦於濃霧之船舶可得救 滿鐵豫定設埠頭大樓屋頂

在一轉瞬之刹那間、即能將多數人之生命、與數百萬以至數千萬之巨欵貨物失去、常演成極悽慘之海中悲劇最大原因、不外濃霧遮天、與充滿海洋中白魔、致海中航行之輪船、難辨東西南北之方向、遭受巨浪顛播而沉沒、犧牲之數、不可勝計、爲救此苦難、依現代科學設計、以總動員之努力、覺能將此自然界威戰勝、在此持有日本中國還至歐美各國多數航路、每日平均吞吐三十餘隻輪船之大連港、上述危險已經征服、誠爲航海業者最大福音、蓋因大連港屬於天然自由港灣、雖設備之完美堪誇爲東洋第一良港、往往遭受關東州沿岸、及遼河一帶之氣氛影響、比較上濃霧最多、是故出入大連港輪船多感困難、當因此、曾經關東州海務局與遞信局、滿鐵會社等協力、在沿岸主要島、設立燈台外、更於大正十四年復在距離大連港約三十海里之洋上圓島設置羅針局專備測定方位、俾出入輪船在濃霧中亦能容易航行、斯後愈益躍進、尤其鑒於大連港之現狀、最近更欲改良機械設置、且由滿鐵在埠頭大樓屋上、設置優秀羅針局、藉圖出入輪船之安全、俾依此羅針局測定如何方位結果、通知各輪船、如六月十四日夜半、突然發生大暴風雨及濃霧、正在海洋中航行之近海郵船新滿丸、能得安全入港、即係接到此項羅針局發出測定風位方向報告、棧此極大功効、因此各船舶業者均希望再行增設羅針局一所俾愈發揮其眞實價値、目下正由海務局與關係方面磋商中、大體不久即能實現云

電電會社之怪盜案 嫌疑犯暫釋放

因其自供之事未得證物 雖暫釋放仍爲努力搜查

大連市大山通電電會社內、發生金庫丟失事件以來、以重大嫌疑自六月一日被拘留之同社人事課員桑島秀三、經幾度詢問、雖自供伊係道犯人、但因爲未發見物的證據中止送局、於拘留期間終了之同時、移於保護留置終於七月三日實行釋放矣、因桑島之釋放、表面電々會社之怪盜案、似乎已陷於迷宮但有不然者、該桑島身上仍有許多可疑之疑問符號存在最初窃盜嫌疑、而被拘於大連署之桑島、曾頑强否認係伊所爲、對於盜難當日之行動、不肯實述、始終支吾胡供、及刑事實地調查結果、暴露其虛僞時、始啞然不再作一言半語之强辯、由此亦可窺知其心中之弱點、同時旅館主人亦證當日該所穿之皮鞋及洋服褲子皆附有許多紅土、至此桑島始承認盜去金庫兩個、一同帶到中央公園裏山、將其中之一個打開取其三百餘圓入囊、另一個因無法弄開、乃隱藏山中、然後歸宅、翌日再往隱匿地點時、則已不見、猜度或被滿人拾得而去、大連署依此供述、極力搜尋此證據物件之金庫、但若干日之努力、竟歸於徒勞、若祇以嫌疑者之自供爲基礎、將其送局公判廷上、如果否認犯行、其時又無可以爲證之物、將難免警察蹂躪人權之譏、爲有考慮此等場合之必要、大連署經幾次之審議、乃決定釋放

一、白襯衣之一面濡濕、及褲上附着紅土、乃係犯行當夜於降雨中、向中央公園裏山搬送金庫之所致

一、被紅土所污之褲子、若在平常洗濯時、皆依托旅館內之女僕、但翌晨却是親自送於滿人之洗衣房

一、否爲企圖湮沒證據

一、逮捕當時之所持金二百圓、及花去之金額、其內容不一致、故疑爲贓品

一、犯行當夜之行動、仍有曖昧之點

一、電電會社之證言、於被疑者極端不利之點

有以上諸點、乃桑島被疑爲犯人之由來、但於犯罪上有必要之傍證物件、實無一點、故此兩個金庫之失盜、既係出於瞬間之工夫、勿寧謂爲有共犯者之存在、桑島曖昧之陳述、而否認犯行者故是否另含有重大之秘密、大連署對於桑島身上、仍未解消其疑念也

大拍賣的餘音

接兌福隆大拍賣之各貨現因原址期滿刻均移於本店二樓特闢廉價部以最低之實價繼續再大拍賣十天如蒙惠顧務祈捷足

大連奥町 同昌百貨商店 電話二一六三二番

馬二琴調經甘露飲

此藥是乾血勞病之救星是漏血不止之特效是赤白帶下之專藥久患小產之主藥乳汁不足之妙品此外如

行經腹痛 經行過多 經行過少 血枯經閉 血虧經閉 室女經閉 經期提前 經期錯後 血疊血積 產後腹痛 腰腿痠痛 久不受孕 四肢無力 午後發燒 失眠心跳 漏血不止 經水稀薄 經水黯淡 經水紫黑 經行成塊 小腹脹痛 子宮變硬 子宮寒冷 面色萎黃 記憶減退 老婦行經 子宮潰瘍 經行黃水 經行腥臭 惡露不盡 兒枕疼痛 胞衣不下 無不特效 每瓶壹元 外埠購者加郵費二成以半打爲起碼

瀋陽大南關 春雨堂

大同醫院 (病室完備)

外科 內臟、肛門、脫腸、整形 花柳病、X線科、內科、一般、產婦人科

醫學博士 傅元煊 產婆 葛井せき

大連市西崗街九〇番地(西崗菜市前電車站東) 電話三、三四四五

聲明生意兌出脫離關係

敬啓者鄙人昔同出資在市內須磨町開設公和玉雜貨商今因他鄙三人不欲合夥中商議公本號全部貨物及舖墊帳目一切外欠外存全兌與馬連實君永遠爲業日後馬君起嗣經營當改設公和洋行商號立有兌帖双方存證自登報日後倘有假借公和等名義在外如發生關係等事與鄙等毫無干涉恐未週知故特用報聲明

鄙人 王愼田 欒金台 楊和古 謹啓

感謝 吳玉堂接骨聖手

鄙人長女幼時攻讀遠足於無意中將右腿錯岔骨節斯時未曾注意不料日重一日纏綿數年雖屢請中西醫療均無効果後經友介紹西崗子理髮組合長吳玉堂先生爲之診治除服藥外並施特別手術大見功効今已完全全愈眞是手到病除名不虛傳矣感激之餘特此登報鳴謝

吳醫士住址 大連伏見台大黑町一零八番地 長順福本宅電話三一五二六番

祁子衡 啓

大連 北平 大仁堂

本堂分設連市以來一爲濟活人二爲提倡營業精選世驗有效之方

加料王府舒肝丸

能舒氣寬胸兩脇脹滿胸膈疼痛嘔吐酸水倒飽糟雜不思飲食之症急服此藥神效無比

各種丸散初一十五減價二成

西崗福德街二番地

失業失學女同胞們良機到了

能以貳拾餘元的資本在兩月期內即能造成謀生專技有志學者請函索簡章便知詳細(另外代打文件)

大連市愛宕町六番地樓上一號 實用車行後身 祝同漢文打字傳習所

產婆 山田靜子 通華語

蘇杭美麗衣料 歐亞流行服裝

家庭旅行用品 新式唱機唱片

應時輸入齊備 歡迎賜顧參觀

大連奥町 德泰百貨店 代表電話二四一八七

大連西崗 普愛內科醫院

病室完備 入院應需

內科 性病科 產婦科 其他

內科一般、小兒科、戒除阿片、嗎啡癮

梅毒入骨、升天、落後、五淋白濁、一切毒症

平產、難產、經期失調、年久不妊、赤白帶下

外科、眼科、耳、鼻、咽喉科等治療

大連西崗平和街雙合堂澡塘東隣遊廓五拾貳號對門 電話(三)一五二三番

院長 陳英

肺結核（肺癆）的營養治療劑

拐阿可爾・保利他民

（主治）肺結核 消化器病 食慾不振 全身衰弱 營養不良 面黃血虧 孕時及產後 病後恢復期

本劑中的主成分、是經過人工消化的動物性蛋白質、對人體得無勞胃腸、而補充蛋白質的不足、以造血肥肌、並可輔助消化、催進食慾、以增加人體的自然治癒力與抵抗力。本劑中的副成分、是對於呼吸器疾患、有特效作用的拐阿可爾硫基酸鉀、故經主副兩成分配合的拐阿可爾・保利他民、乃兼有營養強壯及藥物治療的作用、在肺癆病治療上、不啻一大福音。

（價格）小瓶（一圓六〇錢）、中瓶（二圓六〇錢） 大瓶（四圓七〇錢）

醫家實驗報告集函索即寄

日本大阪市東區道修町 武田長兵衛商店股份有限公司

奉天出張所・奉天松島町二十番地

34-221(O)

香味馥郁 不讓名花

另有三炮台出售

大炮台香烟

CA-382

洗頭的 花王シャンプー

花王香波

美麗的頭髮足使您的美貌倍加。

在美容上或又衛生上、常使用洗頭的花王香波洗髮是婦人們最要緊的事
洗頭的花王香波中配合有最純良的洗淨劑及最有效果的美髮劑殺菌劑

・洗的淨乾的快

洗頭的花王香波只用少量、就能完全將底皮都洗淨、而且乾的很快、精神很爽適

○增加毛髮的色艷並幫助其成長

洗頭的花王香波中含有獨特的美髮劑、所以每洗一次、毛質就柔輭一次、色艷也好一次、又能幫助毛髮的健全底成長

長髮一回一個、斷髮一回半個、用指尖搗碎、使溶於大約花碗一杯的熱水中、等到十分溶化後、再加以適當的熱水而稀薄之後使用之

品質本位

花王香皂

為保持皮膚的美・朝晚請使用花王香皂

・花王香皂能使肌膚美艷而潤滑

花王香皂的細沫、能把積存在毛孔裏的污垢完全洗去、皮膚的活動也自然旺盛起來、促其潤滑的發育

・花王香皂是化學底最純粹的洋皂

花王香皂因為是在四十八年的經營和東洋第一的工場裏、在最新設備之下、所製造成的、所以作用來得穩和、最適於婦人的柔肌、絕對沒有荒暴肌膚的憂慮、其純粹度九九・四%、足以證明是世界第一的純良香皂

・花王香皂是最經濟的香皂

花王香皂因為是由於大量生產、不但價錢非常低廉、又因為是由於獨得的製法所成、故如若中途溶化、無用溶化等事、是沒有的、直到最後的薄片都能使用、比起任用洋皂都是特別經濟的

純粹度九九・四%

東京・花王石鹼株式會社長瀨商會・大阪